Salvietti en refrescos CALIDAD!

PRESENCIA

MATUTINO FUNDADO EL 28 DE MARZO DE 1952
AÑO XXV Nº. 6.412 - LA PAZ, BOLIVIA, SABADO 10 DE ABRIL DE 1976 - 16 PAGINAS $b. 2.00

SALVIETTI Hnos & Cia. HUMAHUACA 814 - LA PAZ TELEFONO 52230
Granadina SALVIETTI
SALVIETTI HNOS.

Adalberto Violand será embajador en Santiago

Se efectúan consultas para cambios en Gabinete

El Presidente de la República invitó ayer a su Asesor General, Adalberto Violand, a que se haga cargo de la representación diplomática en Chile.

La decisión presidencial despeja la primera de la serie de incógnitas creadas a raíz de la expectativa surgida por el nombramiento de los embajadores en Chile, Perú y Argentina.

El nuevo representante ante el gobierno del Gral. Augusto Pinochet reemplazará a Guillermo Gutiérrez Vea Murguía que retornará al país el próximo 18 de abril para someterse posteriormente a un tratamiento médico en los Estados Unidos.

Adalberto Violand, es actualmente Coordinador General del Consejo Nacional Marítimo (CONAMAR). Conocido hombre de empresa, ocupó la Presidencia de la Confederación Nacional de Empresarios Privados hasta que fue llamado por el Primer Mandatario a la Asesoría Económica de la Presidencia y después a la Asesoría General, que actualmente ejerce.

El anuncio oficial de la designación del nuevo embajador se hará conocer cuando el gobierno chileno le de el respectivo agreement. Es probable que durante la próxima semana se haga conocer el nombramiento al Presidente Augusto Pinochet.

Ayer, no se conocía en la Cancillería de la República esta noticia o al menos fue imposible lograr una ratificación de la versión fidedigna obtenida por PRESENCIA en el Palacio de Gobierno.

OTRAS DESIGNACIONES

A pesar de los persistentes rumores sobre otras designaciones, PRESENCIA pudo saber que el Presidente Banzer aún no ha decidido nada con relación a los embajadores en Perú y Argentina.

Por otra parte se informó que la recomposición del gabinete ministerial, está ya en proceso de consulta.

Se estima que la embajada en Santiago de Chile era la que requería una decisión inmediata, puesto que el actual representante Gutiérrez Vea Murguía termina su misión la próxima semana.

Con referencia a la embajada en el Perú, se espera la llegada del actual representante Julio Sanjinés Goitia, que se producirá el próximo 20 para definir ese nombramiento.

ADVERTENCIA.- Belén, Jordania ocupada 9 (AP).- Tropas israelíes patrullan hoy una calle de Belén. Se ven carteles eleccionarios en las calles. Los israelíes advirtieron que no tolerarán violencias durante las elecciones que se realizarán la próxima semana (Radiofoto AP).

Violento sismo sacudió Ecuador

Siete muertos y cuantiosos daños materiales

QUITO, 9 (AP).- Un violento movimiento sísmico sacudió hoy a la mayor parte del territorio ecuatoriano, y los primeros informes indican que por lo menos siete personas murieron en el puerto de Esmeraldas.

El movimiento alcanzó una intensidad de 4-5 grados en la escala Mercalli en Esmeraldas el sitio poblado más afectado. El epicentro estuvo en el mar.

Un cálculo inicial de los daños allí dice que ascienden a por lo menos 20 millones de sucres (800.000 dólares).

El movimiento se sintió a las 02:14 de la madrugada, y miles de personas en numerosas ciudades, incluso esta capital, salieron a las calles, presas del pánico. Muchas permanecieron el resto de la noche en plazas y calles.

La ciudad más afectada, según se informó, es Esmeraldas, un puerto con 60.000 habitantes a unos 180 kilómetros de Quito. Numerosos edificios se desplomaron allí, incluyendo algunos recientemente construídos. Los colegios 5 de agosto, América y Juan Montalvo se derrumbaron, pero no se registraron víctimas por la hora del sismo.

Los últimos datos transmitidos por las radios de Esmeraldas -la única vía de comunicación después del sismo- indican que se han comprobado las muertes de siete personas. Otras versiones indican que son diez.

En el barrio "Esmeralda Libre" el edificio que construía el Banco de la Vivienda para familias modestas, quedó virtualmente inservible, según la radio "Tropical".

Los depósitos de agua potable fueron dañados y la distribución de energía eléctrica se ha interrumpido en algunos sectores.

La cárcel municipal ya no ofrece seguridad, se dijo.

El locutor de radio "Tropical" dijo que todas las casas y los edificios de Esmeraldas, en diverso grado, han sufrido averías.

El sismo según el observatorio astronómico de Quito, se registró a las 02.09 hora standard del Este, con una intensidad en la zona sísmica de 4 a 5 grados de la escala internacional Mercalli. En el epicentro, a 215 kilómetros al oeste noreste de Quito, en el mar, fue de 7 a 8 grados en la misma escala.

Fijado el epicentro frente a las costas de Esmeraldas, en la Bahía San Francisco, el sismo afectó al puerto de Esmeraldas, básicamente.

Hubo hoy informes no confirmados oficialmente de que la refinería estatal de petróleo que se levanta a pocos kilómetros al norte de Esmeraldas y junto al terminal petrolero de Balao, fue también afectada.

En Balao desemboca el oleoducto trasandino por el que fluye el petróleo proveniente de Lago Agrio, en el oriente selvático del país.

De la vecina provincia de Manabi, al sur de Esmeraldas, se informó oficialmente que el sismo allí fue fuerte, pero que no hay víctimas ni daños. Informes similares llegaron de otros puntos del país.

Un clima de pánico y confusión reinan en Esmeraldas. La gente ha regresado sobresaltada a sus hogares.

Los bancos y comercios están cerrados, mientras las amas de casa acuden a los mercados para obtener alimentos.

Según una versión radial, anoche se proyectaba en un cine de Esmeraldas la película "Terremoto".

Radio Colón, de Quito, informó que algunas de las víctimas murieron en el derrumbado edificio de la hostería "Las Peñas".

El Ministro de Salud, Asdrubal de la Torre, salió esta mañana con médicos, equipo y medicamentos. Informará a la Junta Militar sobre la magnitud de los daños.

Radio Tropical pidió en sus transmisiones desde Esmeraldas una investigación de los contratistas de edificios públicos modernos que se derrumbaron allí.

AUXILIO

GUAYAQUIL, 9, (AP).- Decenas de heridos, muchos de gravedad, congestionan las casas de salud de la ciudad de Esmeraldas sacudida esta madrugada por dos temblores de tierra en los grados 4 y 5 de la escala Mercalli.

El observatorio astronómico de Quito informó que el epicentro del sismo estuvo en la plataforma submarina frente a la costa de Esmeraldas.

Las autoridades informaron que mañana partirán para la zona afectada desde Quito y Guayaquil aviones militares transportando elementos de auxilio para los damnificados.

Desde las primeras horas de hoy funcionarios de los gobiernos provincial y nacional organizaron una amplia operación de socorro. La ciudad está sin servicio eléctrico y carece de agua potable y no funcionan los servicios y radiotelefónicos.

Se lucha encarnizadamente en Líbano

BEIRUT, EL LIBANO, 9 (AP).- Violentos combates estallaron hoy en las montañas al Este de Beirut y fuentes gubernamentales confiables dijeron que soldados sirios disfrazados como guerrilleros palestinos estaban luchando contra libaneses izquierdistas.

Se dijo que la cantidad de muertos y heridos era elevada pero no se disponía de cifras.

Se informó que se habían registrado cinco muertes y que ocho personas estaban heridas a consecuencia de los choques entre musulmanes y cristianos en los suburbios del noreste de Beirut. La lucha en otras zonas ha dejado un saldo de 38 muertos.

Varios integrantes de milicias cristianas fueron secuestrados por izquierdistas musulmanes en la franja que separa al barrio musulmán de la zona residencial cristiana de Beirut.

Tropas sirias que patrocinaron el tambaleante cese de fuego actual en la guerra civil libanesa, tomaron la zona de Masnaa, incluído el principal puesto fronterizo en la carretera Beirut-Damasco, según un diplomático occidental. Se desconoce la magnitud de las tropas sirias.

Fuentes de inteligencia norteamericana han dicho que en el Líbano hay cerca de dos mil soldados sirios pero no se sabía si esa cifra incluía a los participantes en el incidente fronterizo o en los combates de la montaña.

El puesto fronterizo fue tomado por el Ejército árabe libanés, que está aliado con los musulmanes izquierdistas y las guerrillas palestinas contra las fuerzas derechistas cristianas.

Se cree que las unidades sirias tomaron la zona de Masnaa para impedir las provisiones de armas.

El Presidente sirio Hafez Assad ha asumido el prestigio de haber puesto fin a la guerra civil libanesa, que llevaba un año de duración. Assad realizó varios intentos de cese de fuego que culminaron en el tratado del viernes pasado. Siria teme que el deterioro de la situación en el Líbano pueda atraer a Israel y que ello desate un conflicto mayor en el Oriente Medio.

Siria impuso un bloqueo completo en el Líbano para evitar que las armas lleguen a manos de la Organización Palestina de Liberación, según informó desde Beirut la agencia de noticias del Medio Oriente, que pertenece en parte al gobierno egipcio. No hubo confirmación por parte de un órgano independiente.

Los combates en las montañas comenzaron cuando una caravana siria que transportaba alimentos fue atacada en el valle de Bekaa, mientras trataba de aprovisionar a la ciudad cristiana de Zahie, dijeron las autoridades. Fuentes gubernamentales afirmaron que el choque se produjo entre soldados sirios disfrazados de guerrilleros palestinos e integrantes del Ejército Arabe Libanés, de orientación izquierdista.

Siria ha donado harina y alimentos al Líbano, ayudando por igual a las zonas musulmanas y cristianas. También ha usado a las guerrillas palestinas del grupo apoyado por Siria para impedir los suministros de armas y dar tiempo para un acuerdo negociado a la guerra civil que lleva ya once meses.

Comandos Saiqa capturaron anoche una carga de armas en el aeropuerto internacional de Beirut, entablando una batalla con guerrilleros palestinos para quienes había llegado el cargamento desde Libia, dijo la prensa.

Fuentes de la inteligencia norteamericana dicen que unos 2.000 soldados regulares sirios están en el Líbano. Un grupo de 30 soldados fue divisado ayer en la zona de Zahle.

El enviado especial del presidente norteamericano Gerald Ford, Dean Brownn pronosticó a los periodistas que el Presidente Suleiman Franjieh renunciará una vez que el Parlamento elija un sucesor. Esta es la principal condición izquierdista para prolongar un cese de fuego de diez días que expira el lunes.

"Pienso que la pauta general del futuro es generalmente aceptada", dijo Brown después de visitar un hospital de campaña de la Cruz Roja en las afueras de Beirut.

Su comentario siguió a la admisión más explícita hasta ahora del cristiano' partido falangista, de que Franjieh - maronita cristiano símbolo de la resistencia cristiana al cambio-- debe retirarse como un primer paso hacia la conclusión de la cruenta guerra civil que en once meses cobró 15.000 vidas.

Ni el presidente de 65 años ni el Ministro del Interior, el cristiano Camille Chamoun, se pronunciaron todavía. Pero Brown dijo que "quedó entendido generalmente" en sus dos reuniones con Franjieh que Washington deseaba el retiro del presidente.

El Parlamento libanés se reunirá mañana en una mansión cerca de la línea divisoria entre los sectores musulmán y cristiano de Beirut para revisar la constitución y permitir la inmediata elección de un nuevo presidente.

APOYO.- Pekín 9 (AP).- Foto de la agencia noticiosa Sinjua, que dice mostrar artilleros antiaéreos de la unidad militar de Hainan en el Norte de China elevando armas en apoyo del nuevo Primer Ministro (Radiofoto AP).

CAPTURA.- Pamplona 9 (AP).- La Policía en Pamplona capturó a otros dos de los 29 prisioneros que se escaparon de la cárcel de Segovia el 6 de abril. Ambos fueron apresados en la frontera francesa. Se ha oscurecido el rostro de los policías para evitar que los separatistas vascos tomen represalias (Radiofoto AP).

Partido comunista francés está al borde de la ruptura con URSS

PARIS, 9 (AFP).- El Partido Comunista francés está al borde del cisma con Moscú, estimaban hoy los observadores que anunciaban la provocación por los franceses del fracaso de la conferencia comunista europea.

Los soviéticos están preparando desde hace ocho meses cuidadosamente dicha reunión, cuya celebración es uno de los deseos más caros a Leónidas Brezhnev.

El Partido Comunista francés presentó un memorándum con posiciones tales, que implican una ruptura completa con las concepciones de la URSS.

Aunque el partido observa una discreción total sobre ese memorándum, se conocen importantes partes del texto que fueron reproducidas por la prensa y en especial, hoy, por "Le Quotidien" de París (izquierda independiente).

El PCF rechaza toda idea de estrategia global y común a todos los comunistas y rechaza que la noción de coexistencia pacífica se limite a conservar el statu quo social en Europa.

Va más lejos incluso, criticando duramente la falta de "análisis de clase" de los "partidos hermanos del este que se limitan a distinguir entre palomas y halcones" en el campo imperialista y elogian la política "realista" de Valery Giscard D'Estaing oponiéndola a la de otros capitalistas calificados de "reaccionarios".

O sea que el PCF acusa a la URSS de "oportunismo de estado" posponiendo los intereses de las fuerzas occidentales de izquierdas a los de los gobiernos capitalistas mientras que sigue practicando en su suelo una "feroz represión interior injustificada e injustificable".

Por su parte, el PCF, proclama en el memorándum ser partidario acérrimo de una vía socialista nacional, que respete y garantice todas las libertades.

Georges Marchais, Secretario General del PCF, declaró por su parte que el proyecto de resolución final de la conferencia comunista europea no le gusta.

Añadió que si no se tiene en cuenta su punto de vista el PCF podría no ir a la conferencia -en caso de que se celebre- o ir para votar contra la resolución.

El PCF certificó la autencidad del memorándum aparecido en la prensa indicando que fue objeto de intensas notas en todas las células y que no puede garantizar el secreto absoluto de 500.000 personas.

Pero los observadores estiman que las indiscreciones fueron orquestadas por la propia dirección del partido.

Secretario General de la CGT está asilado en una embajada en Uruguay

MONTEVIDEO, 9 (AP).- El gobierno concedió hoy el salvoconducto para que el líder sindical argentino Casildo Herreras, refugiado desde fines de marzo en la embajada de México, pueda viajar "en cualquier momento" a aquel país como asilado político.

Voceros oficiales dijeron que "la fecha en que el señor Herreras saldrá del Uruguay será determinada por la embajada de México".

No fue posible obtener información en esa sede diplomática donde, además de Herreras, hay 91 ciudadanos uruguayos asilados.

Casildo Herreras, ex Secretario General de la Confederación General del Trabajo de la Argentina (CGT), la poderosa central obrera peronista, llegó sorpresivamente el 20 de marzo, cuatro días antes del derrocamiento del gobierno de la Presidenta Isabel Perón.

Junto con algunos "secretarios y amigos" que nunca fueron identificados, estuvo alojado en uno de los más lujosos hoteles de la capital. El 26 de marzo por la noche, en circunstancias tampoco aclaradas oficialmente, fue detenido y estuvo dos días recluído en la jefatura de policía.

Poco después de recuperar la libertad, aparentemente luego de prometer salir del pais, el 31 de marzo se presentó en la embajada de México donde pidió asilo.

Voceros del gobierno dijeron posteriormente que se había dado a Herreras una "especial protección" pues se temía un atentado contra él por parte de "un comando". No se dieron otros detalles.

Observadores políticos y diplomáticos preguntaron por qué Herreras, ya fuera de su país y aparentemente no estando requerido por las autoridades locales, decidió pedir asilo a México.

Fuentes privadas argentinas dijeron que quizá no quiso estar tan cerca de la Argentina, tal vez temeroso por su seguridad

Nuevos problemas se plantearon al Embajador de México, Vicente Muñiz Arroyo, cuya señorial residencia ha sido virtualmente invadida desde diciembre pasado por un creciente número de izquierdistas uruguayos.

Muchos de ellos ya llevan meses allí. El número total de asilados había disminuido a principios de este mes luego que, en varios grupos, 52 de ellos partieran hacia México. Pero en los últimos días se produjo una nueva oleada que llevó el total a su punto más alto: 92 personas. Hay otras cinco en la Embajada de Colombia.

Se considera que ello se debe a la reactivación de la c[illegible] anticomunista del go-

Ultimas de la noche

INFLACION

RIO DE JANEIRO, 9 (AFP).- La inflación brasileña aumentó 11,3 por ciento durante el primer trimestre de 1976, informó hoy aquí el Instituto de Economía de la Fundación Getulio Vargas.

DEVALUACION

MONTEVIDEO 9 (AFP).- El peso uruguayo fue devaluado hoy, al elevar el Banco Central la cotización del dólar para importaciones y exportaciones en 2,25 por ciento.

DESPALDO

BARCELONA, 9 (AP).- La Policía disparó hoy balas de caucho para dispersar a una manifestación de unas 2.000 personas en apoyo de uno de los 29 prisioneros políticos que escaparon hace cinco días de la cárcel provincial de Segovia.

LIMITACION

WASHINGTON 9 (AFP).- El acuerdo preliminar sobre las pruebas nucleares con fines pacíficos concluido hoy en Moscú entre Estados Unidos y la URSS fue precedido de dos acuerdos para la limitación de las experiencias atómicas.

DECLARACION

CORDOBA 9 (AFP).- El Ejército argentino "no matará a los hombres sino que los valora como tales" afirmó esta noche aquí el Coronel Bautista Sasiain.

Durante un acto castrense remarcó que "nosotros no haremos como los rusos que quitaron la vida a seis millones de personas en el Archipiélago de Gulag"

"Tampoco haremos como en Hungría, agregó, con un aplastamiento del sentimiento religioso. No haremos como en Cuba donde la concepción humana está supeditada al trabajo codificado y masificado".

Gobierno peruano decretó estado de emergencia en sector minero

LIMA, 9 (AP).- El gobierno militar peruano decretó hoy un estado de emergencia en el importante sector minero del país, explicando que una ola de huelgas y amenazas de paro estaban afectando seriamente la producción.

Perú, que depende en alrededor de un 50 por ciento de sus exportaciones de la minería, ha sufrido en el año pasado una reducción en la producción y por lo que los funcionarios califican de salarios exorbitantes pagados a los mineros que repetidamente han efectuados paros.

La medida fue la más enérgica desde que el Presidente, General Francisco Morales Bermúdez, dijo la semana pasada a los peruanos que la producción era el único camino para la recuperación del país de lo que se califica de "colapso" financiero.

Según el decreto, dado a conocer por la agencia noticiosa oficial ESI-PERU, las empresas mineras pueden despedir a cualquier obrero a su voluntad lo que antes no era legal.

Una gran huelga había sido convocada para esta semana por grupos de ultraizquierda en la importante mina de Toquepala, operada por la empresa norteamericana Southern Perú Copper Corporation. La mina, en el departamento sureño de Moquegua, sufrió pérdidas de producción en 1975.

La producción peruana de cobre, aparte de haber sido reducida en un 15 por ciento por disposición del Consejo Intergubernamental de Países Exportadores de Cobre (CIPEC).

CONDENAS.- Comodoro Rivadavia, Argentina 9 (AP).- Grupo de líderes sindicales sentenciados ayer a prisión por posesión ilegal de armas en esta ciudad del Sur de la Argentina (Radiofoto AP).

Iglesia recolectó 199.594 pesos para damnificados en Guatemala

El Secretariado General de la Conferencia Episcopal de Bolivia ha hecho conocer el siguiente comunicado respecto a la colecta de donativos con destino a los damnificados por el terremoto de Guatemala:

El Secretariado General de la Conferencia Episcopal de Bolivia informa haber recibido hasta el presente las siguientes cantidades, que serán remitidas al Episcopado de Guatemala con destino a las familias afectadas por el sismo:

Arquidiócesis de Sucre.	$b. 70.000.00
Arquidiócesis de La Paz.	$b. 17.619.90
Arquidiócesis de Santa Cruz.	$b. 44.275.00
Diócesis de Tarija.	$b. 4.810.00
Vicariato Apostólico de Reyes	$b. 30.890.00
Vicariato Apostólico de Cuevo.	$b. 2.000.00
TOTAL	$b.169.594.90

Nos consta que han sido enviados directamente a Guatemala:

Por CARITAS BOLIVIANA $us. 500.00	$b. 10.000.00
Por la Compañía de Jesús. $us. 1.000.00.	$b. 20.000.00
TOTAL	$b. 30.000.00

aporte total de los catolicos bolivianos.

APORTE TOTAL DE LOS CATOLICOS BOLIVIANOS	$b.199.594.00

El Secretariado General, al emitir este informe, no considera cerrada la colecta y espera recibir pronto de las demás Circunscripciones Eclesiásticas alguna aportación, en solidaridad cristiana con nuestros hermanos guatemaltecos necesitados de ayuda.

La Paz, 8 de Abril de 1976

Alejandro Mestre, s.j.
Secretario General de la CEB.

* No será preciso reunir una determinada cantidad de cupones para canjear con boletos para el sorteo. El cupón que usted entregue o remita, participa directamente en el concurso. El 27 de Mayo y con la intervención de Notario Público se llevará a cabo el sorteo. Mientras más cupones recorte y remita, más posibilidades tendrá de ser favorecido con un premio.

Instalarán hilandería de algodón en Warnes

SANTA CRUZ, 9 (PRESENCIA).- El Comité de Obras Públicas, dentro su face de impulsar proyectos industriales, ha sido autorizado por el gobierno para instalar, en la localidad de Warnes, a 30 kilómetros al Norte de esta capital, una moderna planta de hilados de algodón.

De acuerdo a informes proporcionados en la autarquía, se determinó crear esta industria, con miras a solucionar en parte los problemas de la fluctuación de precios, en el mercado internacional. La planta absorberá un buen porcentaje del algodón, transformándolo en una serie de hilados que serán colocados en mercados ya captados en el exterior.

El comité envió a algunos profesionales a realizar estudios y tomar conocimiento de las plantas de hilados más grandes de Estados Unidos y Europa. Luego de una evaluación se determinó el tipo de maquinaria que conviene a este distrito.

El gobierno, al dar "luz verde" para la instalación de la planta, regula como mínimo a 3.005 toneladas métricas por año de hilado inglés, con 21.120 husos. Eso significa qe la planta podrá producir entre 600 y 750 kilos de hilados en una hora. Inicialmente, trabajará con el 66 por ciento de sus capacidad, hasta tratar de llegar al 100 por ciento, según la demanda existente.

Esta nueva industria, según los estudios, empleará a 113 personas. Actualmente, el proyecto se encuentra en elaboración de especificaciones para luego - dentro de unas semanas - llamar a licitación internacional, mediante el sistema de "llave en mano".

Museo mineralógico donado a la comuna cochabambina

COCHABAMBA, 9 (PRESENCIA).- Un valioso conjunto de nuestras mineralógicas, mapas y maquetas que se exponían en el museo mineralógico de la municipalidad fue donado definitivamente por GEOBOL a la comuna local, durante un acto que se cumplió ayer en las instalaciones del Palacio de la Cultura.

El Ing. Carlos Velasco, Director Regional de GEOBOL, fue el encargado de hacer la entrega a nombre del Director General, Ing. Alvaro Fernández, en manos del Alcalde, Humberto Coronel Rivas.

Según se mencionó durante el acto, la entrega fue hecha con el objeto de promover e incentivar el interés cultural, y científico del pueblo cochambino.

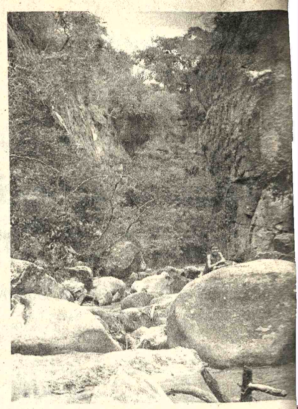

REGADIO.- La foto muestra uno de los lugares señalados [por] los técnicos para la construcción de una represa, para irrig[ar el] valle de Mairana. (Foto FRANCO para PRESENCIA).

Crecida de los ríos amenaza a Riberalta

RIBERALTA, 9 (PRESENCIA).- Los ríos Beni y Madre de Dios, que se funden en un grandioso espectáculo de la naturaleza frente a Riberalta, amenazan ahora a la ciudad, al haber cambiado de corriente y dirigido su ímpetu directamente a los barrancos que protegen a la ciudad.

La isla denominada "Antenor Vásquez" ha sucumbido a este empuje y en su lugar se observa ahora la inmensidad de las aguas en un estuario imponente pero amenazante. La isla estaba ubicada frente a la zona portuaria de Riberalta, y desde siempre ha existido sin variación, hasta su desaparición por efecto de la turbulencia de las aguas Beni y Madre de Dios.

PESAR

El sábado 27 de marzo, a horas 3.15 de la tarde, desapareció por completo el último bastión de la isla "Antenor Vásquez", ante la mirada triste de cientos de espectadores agolpados en los barrancos de la ciudad. La fecha y hora se ha fijado en el calendario histórico de Riberalta.

Con la desaparición del último reducto de tierra de la isla, cientos de animales y alimañas enfilaron rumbo a Riberalta, constituyendo motivo de movimiento general en los puertos. Se notó pesar en la población por la desaparición de la Isla, y temor al mismo tiempo, debido a que las aguas de los dos ríos, unidas, amenazan directamente a la ciudad con sus caudales.

Las autoridades han elevado una petición al Distrito Naval, pidiéndole se tomen medidas preventivas, encarando la nueva situación fluvial de la ciudad. Se dijo que la Naval adoptará medidas de emergencia.

Con todo, queda un maravilloso espectáculo de la naturaleza, semejante a un inmenso lago, que a lo lejos parece tranquilo pero que acarrera en sus entrañas siniestros propósitos de destrucción.

TERMINAL DE BUSES.- Se agilizan los trabajos de la estación terminal de buses en Sucre. En la foto la parte de la estructura que comprende las oficinas de las flotas, donde podrán ubicarse veinte empresas de este tipo.

Desarrollo industrial y agropecuario contará con prioridad en Cochabamba

COCHABAMBA, 9 (PRESENCIA).- El desarrollo de los sectores agropecuario, e industrial tendrán prioridad en Cochabamba dentro del plan quinquenal que alienta el Supremo Gobierno, según manifestó el Subsecretario de Planeamiento, Enrique García, que llegó a esta ciudad en compañía del Director Nacional de Desarrollo Regional, Mario Ruiz, con objeto de tomar contacto con los ejecutivos de CORDECO.

Los técnicos de la Corporación de Desarrollo explicaron todos los proyectos como los de Misicuni, el Complejo automotríz en el parque industrial, fábrica de rodamientos, complejo maderero, instalación del ingenio azucarero Chapare y otros.

El Subsecretario manifestó que, en vista de que Cochabamba debe convertirse en el polo central del desarrollo del país, se le prestará toda la cooperación técnica que necesita, sobre las bases técnicas de planeamiento.

CORDECO, invitó a la reunión a las autoridades locales y representantes de las instituciones cívicas, a fin de que expongan sus puntos de vista ante el funcionario de gobierno visitante. Estuvieron presentes el Alcalde, representantes de la Prefectura Fuerza Armadas, Comité pro Cochabamba, JUNCO y otros organismos.

Todos los representa[ntes] locales coincidieron en se[ñalar] que existe cierta dejadez [de] autoridades de gobierno [...] con este departamento. [El] Subsecretario García, p[or su] parte, afirmó que esos [con]ceptos no eran ciertos, y [que] por el contrario, Cochab[amba] junto a La Paz, Santa Cr[uz y] Oruro conforma el eje c[entral] del desarrollo nacional, [y] que el Plan Quinquen[al se] ocupará de esos centr[os sin] descuidar el resto del [país]. Aseguró que Cochabamba [reci]birá también ayuda es[pecial] para dar solución al pr[oblema] de las torrenteras.

Los representantes d[el go]bierno permanecerán u[nos días] en esta ciudad, para co[ntinuar el] trabajo de evaluación [de los] proyectos que les [fueron] presentados y luego r[egresarán] a la sede de sus funci[ones].

Médicos de Riberalta elevaron sus honorarios

RIBERALTA, 9 (PRESENCIA).- Protesta general motivó la elevación de honorarios aprobada por el Colegio Médico de Riberalta en los últimos días. La Federación de Juntas Vecinales representó a las autoridades el perjuicio que ello ocasionaba a su economía propiciándose una reunión entre ejecutivos del Colegio Médico, autoridades y organismos vecinales.

De acuerdo al nuevo régimen de honorarios, la consulta que antes costaba 40 pesos, cuesta ahora 100 pesos, lo que significa una elevación del 150% argumentan los reclamantes.

En la reunión, los médicos informaron que la elevación se ha reducido ahora a 90 pesos la consulta, y a domicilio 120, además de otros reajustes en tratamientos, intervenciones quirúrgicas etc., y que la mayoría de los galenos residentes en la ciudad, había acordado mantener ese nuevo régimen. Dijeron también que la medida no afectaba al sector no pudiente, puesto que éllos, "a menudo no cobraban nada por sus atenciones, existiendo además centros asistenciales a bajo costo donde podían acudir.

Fundamentaron su reajuste en virtud de una Resolución Ministerial de 16 de enero de 1974, autorizando al Colegio Médico de Bolivia a implantar un nuevo régimen de honorarios.

Con todo, la elevación de honorarios en esa proporción se ha mantenido por parte de los médicos, motivando en general descontento, y virtualmente una perceptible elevación del costo de vida, pues otros sectores profesionales y de producción están reaccionando en el mismo sentido.

La Federación de Juntas Vecinales ha dirigido una nota a la alcaldesa Municipal, pidiéndole interceder para que "esta inflación local" no se produzca realmente, con evidentes perjuicios colectivos.

Una violenta tormenta causó angustia en dos zonas de Oruro

ORURO, 9 (PRESENCIA).- Momentos de angustia vivieron los habitantes de las zonas Este y Sudeste cuando en horas de la tarde del miércoles por espacio de cuatro horas, se precipitó sobre la ciudad una violenta tormenta, anegando las calles, rebasando la capacidad de los servicios de alcantarillado e inundando numerosas viviendas.

La tormenta, con granizada, empezó alrededor de las 14,30 horas y se prolongó con persistente lluvia hasta pasadas las 19. Varias calles del centro de la ciudad, ubicadas en la parte baja, se convirtieron en grandes lagunas que cubrían inclusive las aceras. La situación se agravó cuando los tubos de alcantarillado fueron superados en su capacidad y, entonces, el agua empezó a brotar de las bocatomentas.

En los sectores no pavimentados, zonas Este y Sudeste, donde en realidad no existen sistemas de desagüe normales y el terreno no tiene el suficiente declive, las calles se convirtieron en grandes depósitos de agua y lodo. Muchas viviendas se inundaron. Los pedidos de auxilio al Cuerpo de Bomberos y a las cuadrillas de trabajadores municipales, tuvieron respuesta relativa, debido a la falta de recursos materiales.

Uno de los lugares más castigados fue el mercado "Bolívar" donde, por ser día de feria, hubo gran afluencia de comerciantes y amas de casa. Sus instalaciones fueron totalmente anegadas y varios comerciantes experimentaron perjuicios.

Estudiantes de escuelas situadas en las mencionadas zonas, tuvieron que permanecer en sus establecimientos, hasta horas de la noche, sitiados por las aguas. Se informó sobre el extravió de algunos niños. Los medios de transporte público de pasajeros, en determinados momentos, dejaron de circular por los barrios afectados. Los taxistas en general suspendieron su servicio, ante el temor de enfagarse en los profundos baches existentes en esas calles.

El descuido o negligencia de anteriores gestiones edilicias, acumulado a lo largo de más de tres décadas, por ampliar el alcantarillado, es una de las causas cuyos efectos, en los últimos años, han estado provocando desastres y momentos de permanente angustia durante la época de lluvia, a los habitantes de las zonas Este y Sudeste, que representan cerca de la mitad de la población de esta capital.

Esperan la creación de una Oficina de Minas en Tarija

TARIJA, 9 (PRESENCIA).- Las autoridades e instituciones locales, esperan la concreción del ofrecimiento oficial de establecer en esta ciudad una Oficina de Minas, que tenga jurisdicción departamental, con capacidad para atender y resolver los trámites administrativos relacionados con las concesiones mineras.

Existen evidencias de que el subsuelo tarijeño posee riquezas mineras. Lamentablemente, los trámites deben realizarse ante las autoridades de Potosí, hecho que entraba todo trámite y obstaculiza el desarrollo de la minería en la región, que puede constituirse en el futuro en una importante fuente de ingresos económicos para la Nación.

El Prefecto del Departamento, Cnl. Armando Ichazo Urquidi, se ha dirigido al Ministerio de Minería y Metalurgia reiterándole este pedido, para el cual el General José Antonio Zelaya, ha anticipado su buena disposición.

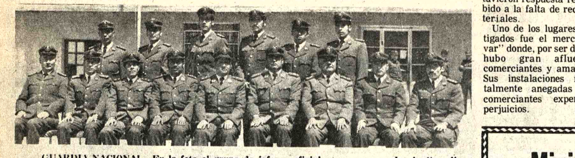

GUARDIA NACIONAL.- En la foto el grupo de jefes y oficiales que comprenden la Guardia Departamental de Potosí, a cuya cabeza se encuentra el Tcnl. Roberto Paz Rada. (Foto MENDOZA para PRESENCIA).

Promotor de Ventas

Importante Empresa de la Industria de alimentos precisa un PROMOTOR de ventas con vasta experiencia en mercadotecnia.

Enviar antecedentes, fotografía, etc. indicando además pretensiones de sueldo, a la siguiente dirección

CASILLA 1319
COCHABAMBA

La información solicitada será tratada confidencialmente y devueltos los documentos del postulante a la brevedad posible.

La vacancia del cargo se cierra al 20 de Abril de 1976

Ministerio de Industria, Comercio y Turismo

Comité Boliviano del Café

CONCURSO DE MERITOS

Se llama a concurso de méritos para ocupar los siguientes cargos:
Un Ingeniero Agrónomo con especialidad en producción cafetalera, para trabajos de campo. Edad máxima 40 años.
Un Contador con residencia en la ciudad de La Paz.

Las solicitudes deben presentarse, acompañando Curriculum Vitae, hasta el 15 del presente mes en la Secretaría del Comité Boliviano del Café, ubicada en la calle Comercio N°. 1210 o casilla de correo 1262.

POR ORDEN DEL SEÑOR MINISTRO

Gerencia de COBOLCA

La Paz, 8 de Abril de 1976.

Ministerio de Finanzas

Misión Musgrave de la Universidad de Harvard

Necesita en alquiler o contrato anticrético una casa o departamento con quince a veinte habitaciones. Preferentemente en lugar céntrico de la ciudad.

Llamar en horas de oficina a los teléfonos N° 20357 ó 60027.

La Paz, abril de 1976

DEPARTAMENTO DE RELACIONES PUBLICAS Y PRENSA DEL MINISTERIO DE FINANZAS

Ministerio de Educación y Cultura

COMUNICADO

El Ministerio de Educación y Cultura y las Subsecretarías de Educación Urbana y Rural, comunican a los señores profesores postulantes al Curso Nacional de Administración Educativa, programado por el Instituto Superior de Educación, lo siguiente:

a) La nómina de los profesores seleccionados para participar en el Curso, es la que sigue:

1.- Aramayo Ortíz Renán
2.- Araujo Paz Eduardo
3.- Ayala Cusi Carlos
4.- Arévalo Guillén Adrián
5.- Bascopé Suárez César
6.- Becerra Edith Pedraza de
7.- Benavides Averanga Walter
8.- Benavides Leonor Loayza de
9.- Calvimontes Gladys Leytón de
10.- Castro Morón Jorge
11.- Camacho Ramírez Felipe
12.- Catarina Auqipa Esteban
13.- Corregrande Ticona René
14.- Colque Nilda Wilca de
15.- Cortez Vacaflor Jorge
16.- Contreras Jemio Delia
16.- Contreras Jemio Delia
17.- Chaire Janco Edgar
18.- Choquehuanca Huañapaco Eusebio
19.- Dávalos Cabrera Miguel
20.- Del Villar Sarah Rodríguez de
21.- Doria Medina Chavarría Freddy
22.- Echenique Flores Víctor
23.- Flores Julia Geysa Sandoval de
24.- Flores Cabrera Aníbal Moisés
25.- Gil Benito Savina
26.- Gutiérrez Nela Miranda de
27.- Gutiérrez Huañapaco Celestino
28.- Guzman Wilma Soria Galvarro de
29.- Lohore Sonia Saavedra de
30.- Larrea Marín Manuel
31.- Ledezma Pérez Hugo
32.- Leytón Pacheco René
33.- Lutinio Linquilhua Ismael
34.- Martínez Choque Leoncio
35.- Medrano Sandoval Clelia.
36.- Medrano Salamanca Jorge.
37.- Mercado María Esther García de
38.- Miranda Bravo Rómulo
39.- Molina Tejada Illanes Alvaro
40.- Montaño Araúz Bertha Terán de
41.- Morales Carlos Rodolfo.
42.- Muñoz Vargas Bernardo
43.- Nava Mercado José.
44.- Navia Arancibia Freddy
45.- Pantoja Gutierrez José Antonio
46.- Paredes Tarquino Walter
47.- Pérez Medrano Abigaíl
48.- Poma Paz Alberto
49.- Quenaya Moller Carlos Espíritu
50.- Quinteros Limpias Beatriz.
51.- Quispe Turpo José.
52.- Rejas Mirtha Rivero de
53.- Rojas Luna Gerardo
54.- Salomón Angela Pinto de
55.- Sandy Mario Isaac
56.- Sanjinés Valverde Virginia Norma
57.- Sarmiento Herrera Arturo
58.- Siles Vidaurre David
59.- Soria Galvarro Escalera Dora
60.- Torrico Urbina Ayda Luz
61.- Vargas Eguivar Víctor
62.- Velásquez Caballero Teresa de
63.- Vera Vargas Humberto
64.- Villaseca Doria Galvarro Wilma.

b) Los profesores participantes, deberán inscribirse los días 12, 13, 14 y 15 del presente mes, de horas 14.30 a 18.30 en el local del I.S.E., (Colegio Metodista " Instituto Americano" calle Landaeta esquina Héroes del Acre), previa presentación de expedientes y el pago de $b. 100.- por concepto de matrícula e inscripción y $b. 50.- por cada uno de los dos semestres del curso teórico.

c) En el caso de profesores seleccionados que no se inscriban hasta el día 15 de abril, las plazas vacantes serán ocupadas por otros postulantes, que reunan los requisitos exigidos para este Curso.

d) Las labores académicas del Curso Nacional de Administración Educativa, se iniciarán impostergablemente el día 19 de abril.

e) Los profesores participantes, serán declarados en comisión por el Ministerio de Educación y Cultura, con el goce del 100% de sus haberes por todo el tiempo que duren sus estudios, y en sus cargos serán nombrados los respectivos suplentes.

La Paz, 7 de abril de 1976

DEPARTAMENTO DE RELACIONES PUBLICAS Y PRENSA

MINISTERIO DE EDUCACION
PRENSA
LA PAZ-BOLIVIA.

Guia Profesional

Médicos

Dr. JOSE GUTIERREZ MICHEL
México - Brasil
CIRUGIA PLASTICA: Toda clase de defectos de la cara y el cuerpo.
TRAUMATOLOGIA: Fracturas, etc.
Consultorio Edif. Alameda 1er. piso 17 - 19.30 Teléfono 21120 casilla 3775 La Paz.

DR. FELIX DELGADO M.
GASTROENTEROLOGO
Medicina Interna
Especializado en Buenos Aires—Argentina.
Enfermedades del esófago, estómago, intestinos, hígado, vías, biliares, páncreas, nutrición.
Consultorio : Edificio Petrolero, Av. 16 de Julio 1616 segundo piso.
Teléf. Consultorio : 50461 — 53331
Domicilio : 50911-29948.
Atención a domicilio.

DR. FABIO PRADO BARRIENTOS
ENFERMEDADES DE PIEL
Hospital de Buenos Aires.- San Pablo.- Santiago de Chile. Eczemas - Alergias - Tiñas, Acné. Consultorio Edificio Castilla 2do. piso, oficina 201 (Loayza 250) Teléfono 56641 16.30 adelante.

Dr. RUTH MALDONADO BALLON
GINECOLOGIA OBSTETRICIA
Prenatal. Partos. Esterilidad. Planificación familiar. Flujos vaginales anormales. Hemorragias. Cirugía especializada.
Tumores mamarios, Prevención del Cáncer uterino.
CONSULTORIO: Mariscal Santa Cruz 1322. TARDES: 13.30-19.30
Reservar hora: Teléfono 50040.

DR. ALFREDO RAMIREZ TORRICO
CIRUJANO UROLOGO
Estudios especialización Universidad de Chile.
Cirugía y enfermedades de riñones, vejiga, próstata, genitales, infertilidad, venéreas etc.
Avenida Camacho 1377 Teléfonos 57219 - 64817.
Consultas: Horas 14 - 19; sábados 10 - 12.

DR. ALBERTO MARIACA V.
MEDICO CIRUJANO
- Medicina interna Esp. Gastroenterología, estómago, intestinos, apéndice, hígado, vesícula biliar, páncreas, etc. Trastornos de la nutrición.
Consultorio Plaza Venezuela 3er. piso (Edificio Sobima) Altos O.K. de horas 14 a 17 y de 19 a 20.30.
Teléfonos: Consultorio 65178. Domicilio 23832.

DR. EDGAR GAMARRA P.
GINECOLOGIA-OBSTETRICIA
Embarazos Prenatal. Amenazas de abortos. Partos. Hemorragias, flujos vaginales. Esterilidad. Cáncer. Tumores de mama.
Consultorio Sagárnaga 363. Telf. 43577. Atención 17 a 20 Hrs.

Dra. SONIA A. OCAMPO
GINECOLOGIA - OBSTETRICIA
Estudios universitarios y especialización Brasil y México.
Atiende Prenatal, partos, enfermedades de señoras, planificación familiar.
Consultorio Ayacucho 208 1er. piso. Edificio Flores horas 15-19 Teléfonos 25-459 - Domicilio 43429.

LABORATORIO DE BACTERIOLOGIA ESPECIALIZADA
Dr. JUAN GUERRA MERCADO
(Bioquímico - Bacteriólogo)
Catedrático de Microbiología. Estudios Universidad de Londres. Cultivo de orina, heces, esputo, heridas, flujos vaginales, uretrales. Hongos, levaduras. Antibiogramas. Microbiología de alimentos. Centro Médico de Diagnóstico Avenida 6 de Agosto 2404 Teléfono 21280 - 20016. Reservar hora.

Dr. MARIO MENDEZ ELIAS
Especializado: Neurología, Neurocirugía, Suecia, Inglaterra, Holanda.
Enfermedades: Cirugía del Cerebro, médula, nervios, traumatismo, cráneocerebrales, vertebrales, epilepsia, dolor.
Consultorio: Edificio Venezuela Capitán Ravelo 2070 primer piso horas 16 a 17 teléfono 58075-82909.

DR. GONZALO JAUR[EGUI] TAPIA
MEDICO CIRUJAN[O]
CIRUGIA PLA[STICA]
Párpados, nariz, cica[trices], arrugas, orejas en as[a], formaciones, quema[duras], mamas abdomen etc.
CIRUGIA GENERAL
estómago. intestinos biliares, hernias, tumores etc.
Atención de 11.30-1[...] a 20 y urgencias a do[micilio].
AYACUCHO 208 [...] Edificio Flores. Teléfono 54153 - 23476.

DR. GUILLERMO SUA[REZ] TEJADA
CIRUJANO UROLO[GO]
Atiende enfermedad[es de] riñones, próstata, vejiga, [...] masculinos, venéreas, et[c. Consul]torio Mercado 990 esq. Y[...] Edif. Amaraz 4°. piso [...] horas - a 20 p.m.

Abogados

Dr. MARTIN CAST[...] MEDRANO
y ASOCIADOS
ESTUDIO JURIDI[CO]
Atención asuntos civi[les, ad]ministrativos y s[...] contratos.
Aceptamos poderes [del interior] y exterior del país.
Yanacocha 301 - 4[...] Oficina 8 Teléfono 6265[...]

DR. WALTER COST[A] DANI
y Abogados Asocia[dos]
-Constitución de so[ciedades]
-Consultoría Jurídica
-Contratos - Estat[utos]
Reglamentos
-Trámites Judicial[es]
Administrativos - Socia[les]
-Mineros - Tributa[rios]
Agrarios, y otros
Atención especializ[ada] personal gestor.
Se recibe poderes del [interior] y exterior del país.
Para atención fuera d[e horas] de oficinas, se en[carece] reservar hora.
BUFETE: Yanacocha [...] piso Of. 8.
Teléfono 28320 Casilla [...]596 La Paz.

PRESENCIA

Director: Huáscar Cajías K.
Director a.i. Gerente: Armando Mariaca V.
Jefe de Redacción: Mario Maldonado V.

Accidentes de tránsito

La colectividad nacional se encuentra sometida muy frecuentemente a la difusión de noticias aciagas originadas en las calles de las ciudades y en los caminos. Estos no siempre merecen tener calificativos de ser vías de primera calidad, ya sea por su trazo, mantenimiento o espacio útil para el recorrido de vehículos.

Sin ninguna excepción, cuando se producen siniestros con heridos y muertos causados por vehículos, se dice que fueron accidentes: rutinaria facilidad para emplear ese vocablo, que puede no ajustarse a las circunstancias en que se presenta un hecho lamentable. Evidentemente, un accidente de tráfico es una peripecia imprevisible, que no pudo ser evitada y que, por tanto, no depende de la capacidad de previsión del conductor. Fallas mecánicas, si el vehículo no es sometido a un adecuado mantenimiento y a una revisión minuciosa, pueden motivar desgracias personales a sus ocupantes o a quienes, sin tener nada que hacer con ellos, transitan por las calles. En este caso, decir ''accidente'' a lo que la previsión debía haber cuidado, es tratar de disculpar culpas humanas.

El exceso de velocidad que determina sucesos graves en perjuicio de las personas, su vida o su integridad física, no puede llamarse accidente. Es casi una forma de culpable ceguera de conductores que se escudan en una palabra para tratar de encubrir un delito.

Las autoridades de Tránsito, lamentablemente, nunca han podido poner freno a la irresponsabilidad de manejar a grandes velocidades, como si se tratara de competencias deportivas. En esta indiferencia de las autoridades radica una de las causas por las cuales los peatones se sienten inseguros, sometidos a peligros; pero no es la única. La principal está en el individuo que está sentado ante el volante y le gusta acelerar, sin ninguna otra idea que la de correr; no le importa lo que pudiese ocurrir, se trate de coches particulares, camiones, micros o cualquier otro tipo de transporte. Y cuando sobreviene una desgracia, el chofer olvida su propia responsabilidad y se ase, como a una tabla de salvación, al término ''accidente'' con la aquiescencia de las autoridades de Tránsito. El accidente, en los hechos, no fue del motor -que obedece ciegamente a quien lo conduce- sino del conductor. Pero, ¿eso puede llamarse accidente? Sin embargo se le llama así.

En algunas vías de las ciudades, con frecuencia se producen ''accidentes'' con muertos, heridos o lisiados. Los conductores suelen huir con la cobardía de quien comete un crimen, y lo sabe, pero no quiere afrontar las consecuencias.

En los caminos del país, en los que la atención del que conduce un vehículo debe ser mayor, serena y permanente, se presentan grandes desgracias. Hace poco, un ómnibus que efectúa servicio interdepartamental se embarrancó dejando un saldo de 27 muertos. Y a eso también, se le llama accidente, aunque luego se diga que la falla fue humana.

Por los caminos del altiplano, los camiones de servicio interprovincial, van cargados hasta el tope y, encima de la mercadería, llevan como un racimo a los campesinos sin considerar su condición humana y sin tener en cuenta las menores precauciones de seguridad. Excesos de velocidad, ''fallas humanas'', cuando entre éstas, no interviene el alcohol, determinan que vidas útiles queden segadas. Y a eso también se llama ''accidente''.

Ocurre también que después de uno de esos accidentes fatales -que no podría definirse con claridad porque el hechor no ha matado gente con sus manos o con un arma, sino con un vehículo- el autor, despojado de todo sentido moral, trata de enredar las cosas con versiones alegres de los hechos trágicos y se escuden en una palabra. Esta situación, pues, deja sólo orfandad y luto que tiene mucho de burla trágica.

Accidente es pues cuando el hecho no puede evitarse y no está determinado por la voluntad consciente del individuo. Es lo que sobreviene, por ejemplo, por rotura de frenos, reventón de llanta o rotura de dirección. Pero si hay exceso de velocidad, estado etílico, falta de cuidado y serenidad en la conducción del vehículo, no puede haber accidente y es, aunque duela decirlo, un crimen con todas sus agravantes. Acaso no deliberadamente, preparado o previsto, pero crimen, y en el crimen no hay accidente.

Creemos que hay que comenzar por imponer, ya sea desde la Dirección de Tránsito o de cualquier otro organismo, la aplicación de las leyes con la mayor energía. Y la responsabilidad que debe tener todo conductor de tomar en cuenta que no es lícito ni moral poner en peligro la vida de los demás. Se deben delimitar perfectamente las responsabilidades sin permitir sofismas ni zafes.

Autonomía universitaria en la América Latina

Por EDGAR MILLARES REYES

I

La autonomía nació como principio universitario desde las primeras universidades de (París, Bolonia, Oxford, Salamanca), pero su concepto teórico ha evolucionado ampliamente y en todas las dimensiones. La Universidad comenzó con autonomía académica para el ejercicio docente, luego consiguió para sí la autonomía administrativa por la misma que le era permitido distribuir sus recursos económicos de acuerdo a sus necesidades. Posteriormente esa autonomía se fue completando cuando las universidades comenzaron a darse por sí mismas su propio gobierno de acuerdo a diversas modalidades, tan distintas en veces como cuantas universidades existían en las regiones comprometidas con el tema.

El proceso dialéctico de la historia también ha dialectizado el término ''autonomía'' para darle su contenido unas veces orientado desde el ángulo meramente político , otras desde el campo económico y, finalmente , se habla de una autonomía ''integral'' que comprenda el derecho de las universidades de dotarse de su gobierno propio con el concurso de los componentes de la comunidad universitaria, de conseguir sus recursos en forma independiente unas veces por medio de recaudaciones directas y, naturalmente, de legislar para sus componentes. De la autonomía universitaria, como alguien ciertamente ha dicho, se ha hecho ''uso y abuso''. En el primer caso se ha ejercitado el libre juego democrático y en el segundo se ha distorsionado su concepto creando en veces estados dentro del propio Estado Nacional. La sutileza estudiantil ha llevado en algunos países a declarar que las universidades son consideradas por ellos ''y por la sociedad (como) territorios libres'' (extraterritorialidad), por tanto inalienables y cuyo derecho de propiedad no tenía título pero sí derecho de posesión real.

En la actualidad la confusión sobre lo que es la autonomía en los países de la América Latina donde el concepto es considerado como parte del poder defacto de la política. Las crisis universitarias de los últimos años hacen referencias a los métodos renovadores que deben imponerse en las universidades y con los que tiene que surgir también un ajuste de lo que debe entenderse modernamente como autonomía universitaria. La legislación define la autonomía y tiende a darle su cauce. Así en Venezuela se la conceptúa de la siguiente manera: ''Las Universidades son autónomas. Dentro de las previsiones de la presente Ley y de su Reglamento, disponen de; 1) Autonomía organizativa, en virtud de la cual podrá dictar sus normas internas; 2) Autonomía académica, para planificar, organizar y realizar los programas de investigación, docentes y de extensión que fueren necesarios para el cumplimiento de sus fines; 3) Autonomía administrativa, para elegir y nombrar sus autoridades y designar su personal docente, de investigación y administrativo;, 4) Autonomía económica y financiera para organizar y administrar su patrimonio'' (1). En Ecuador, se establece que ''Las universidades y escuelas politécnicas son personas jurídicas autónomas con plenas facultades para organizarse como lo estimen mejor, dentro de los lineamientos generales fijados en la presente Ley; impartir sus enseñanzas y desarrollar sus investigaciones con plena libertad académica y científica, expedir certificados de estudios, grados y títulos, reconocer los expedidos por otras instituciones, de educación nacional o extranjeras, de conformidad con los tratados vigentes....'' (2). En el Perú,, se define así este principio básico de la universidad: ''La autonomía que implica el derecho de gobernarse, orientar sus estudios y actividades, elegir su personal y administrar con sujeción a las leyes de la República y al régimen normativo universitario'' (3)

El Estatuto para la Universidad Nacional de Córdoba la define como ''una institución cultural, académicamente autónoma ; y financiera y administrativamente autárquica'' en consonancia con la Ley número 17.245 de abril de 1967; empero un nuevo proyecto aparecido en los primeros meses de 1972, define el régimen universitario en los siguientes términos: ''Las universidades nacionales son instituciones de derecho público que gozan de autonomía académica y autarquía administrativa y financiera. Se les confiere autonomía para ejercitar una función crítica y creativa coadyuvante al proceso de cambio social mediante la formación integral del hombre como parte de la comunidad argentina....'' (4). El Estatuto de la Educación Superior de Colombia, en su articulado referente al asunto, dice: ''Dentro del marco de la Constitución y las leyes, las universidades colombianas y los establecimientos de educación superior gozan de autonomía, es decir, tienen capacidad jurídica para ejercer su propio gobierno académico y administrativo, trasmitir objetiva y científicamente los conocimientos, asegurar la independencia de los sistemas de enseñanza, de investigación, de cátedra y de formación profesional, otorgar grados y títulos, así como para preparar ciudadanos idóneos para la solución de los problemas nacionales con un criterio de renovación'' (5)

En Bolivia la nueva legislación aparecida a mediados de 1972, dispone que ''Las universidades públicas y el Consejo Nacional de Educación Superior, que las regula y coordina, son personas jurídicas de derecho público que gozan de autonomía'', y luego aclara que ''Esta debe ser entendida como un medio para el logro de los fines exclusivamente universitarios, y consiste en la facultad que tiene cada universidad de darse su propio gobierno, sancionar sus estatutos, designar su personal docente, de investigación y administrativo; disponer de sus bienes de acuerdo a la ley, y administrar sus recursos....'' (6). La autonomía universitaria que es producto de la descentralización administrativa del Estado, ha tendido siempre a tener un sentido integral, es decir, se ha procurado a sí misma una administración casi total. La descentralización que es producida por la ley ha dado a algunas universidades un grado de autarquía en algunos países latinoamericanos (ejemplo: las universidades ''experimentales'' en Venezuela, las universidades oficiales de Colombiana hasta antes de la reforma de 1971). Otras , en una gran mayoría, de países de la región, han adquirido una autonomía más amplia en el orden docente, administrativo y económico. Sobre este último punto hubo un postulado común cuando el Primer Congreso de Universidades Latinoamericanas así lo resolvió expresamente, aduciendo que la autonomía en ese triple sentido les era indispensable ''para cumplir los fines de alta cultura y la misión rectora del pensamiento colectivo, así como para asumir su responsabilidad

Las ciencias y la resurrección

Por FRAY ATANASIO Van NOENEN. O.P.

Se ha estudiado la resurrección del Señor desde el punto de vista de la teología, exegésis e historia. Sería interesante y necesario, saber lo que se puede decir sobre este tema central para el destino humano, mirándolo desde los horizontes de la física, química y antropología.

Si Cristo Resucitado es, según San Pablo, ''el último Adán, espíritu vivificante'' (1 Cor. 15:45), se debería tratar su resurrección, considerando el cosmos de los seres creados en sus grados de vivificación.

Existe, primero, la materia inanimada : está dominada absolutamente por las leyes de la física y química —leyes de lo que es muerto (Una civilización, que se deja determinar por la física y química, se expone, según el grado de su sujeción, a la ley de la muerte; vuelve a la ''esclavitud de los elementos del mundo'' (Gal 4:3.9). (El estudio ''LOS LIMITES DEL CRECIMIENTO'' del Club de Roma muestra ese peligro amenazante).

La segunda categoría del ser —el mundo de la vida vegetativa, tiene ya una interioridad, por la que las leyes de lo inanimado, física y química, son reducidas en su absoluto vigor. Se imponen las leyes de la vida.

El hombre está vivificado por el espíritu —el único ser de la tierra. Su espíritu puede controlar conscientemente las leyes vegetativas, sensitivas, físicas y químicas de su cuerpo. El hombre, sin ser egoista, dice : ''Yo soy Yo''. El sabe, como individuo, lo que hace y quiere; es responsable y abierto hacia el cosmos de las cosas y de lo que está más allá de lo corporal.

El hombre puede perder su rostro en la masa, puede rendir su espíritu a la materia, a la ambición materialista y al vicio; puede elegir el vació de la perversidad y la plenitud de su vocación humana; puede dar lugar a las leyes de la muerte y a la luz del espíritu. El arco de elección es enorme, se extiende desde Elías a Herodes, desde Moises a Marx, desde Francisco a Feuerbach.

Existen los hombres del ofuscamiento y aquellos abiertos a los valores del espíritu : músicos, como Mozart y su música, llamada, ''música de los Angeles'', pintores, como Fray Angélico y los pintores de los iconos; poetas, como Dante, sabios, como el Doctor Angélico. Son hombres, donde el espíritu de una manera excepcional supera las leyes de lo corporal. Hombres transparentes. Hombres que han experimentado revelaciones, —hombres, que han visto lo que los ojos de la carne no pueden ver.

Con esto llegamos, siguiendo el mismo rumbo, al Punto extremo, a la Cumbre culminante : ''el último Adán, espíritu vivificante'' (Cor 15:45) Es ''El Viviente'' (Apoc. 1:18) Es la claridad, en cuerpo, del Espíritu que es DIOS : ''EL QUE VIVE''.

Las leyes de la física y química, que son las leyes de la muerte, quedan derogadas.

La resurrección del Señor no es un mito; no es uno de los sueños dorados de la humanidad : ''Es fuerte el amor como la muerte'' (CC 8:6) no es la creación de los primeros cristianos, después de la muerte del Señor en cuyos corazones no podía morir lo que El había dicho y hecho; no es la resurrección una mera memoria, tan fuerte, que se aparejó con la idea, de que El está vivo, y que las chispas, que El ha echado, siguen ardiendo en la humanidad.

La resurrección no nació en los corazones de los discípulos, sino que fue vista, a pesar de sus dudas : ''se les abrieron los ojos. . . '' (Lc. 24:31) ''Ved mis manos y mis pies, que Yo soy'' (Lc 24:39) Dijo Pedro : ''Pedísteis la muerte para el AUTOR DE LA VIDA, a quien Dios resucito de entre los muertos, de lo cual nosotros somos testigos'' (Hebr 3:15) ''Se apareció a Cefas y luego a los Doce : después. . . a más de quinientos hermanos a la vez, de los cuales todavía la mayor parte viven. . .Luego se apareció a Santiago; más tarde a todos los apóstoles. Y en último término se me apareció también a mí. . '' (I Cor. 15:5-8).

La resurrección ha cambiado completamente la vida de innumerables personas; miles murieron como testigos de la Resurrección del Señor. La fe cristiana existe, porque existe la resurrección. Saulo no se hubiera convertido en Paulo, si no le hubiera aparecido el Resucitado ante las puertas de Damasco : ''de repente se vio rodeado de una luz. . .'' (Hebr 9:3).

! Luz! ¿Qué luz será? El cuerpo, glorificado en Dios, no refleja luz, ya que esto sería un proceso físico, que sólo se verifica, cuando el cuerpo está bajo la ley de la física. La luz es el Resucitado mismo, que se revela ante el hombre.

Los discípulos se habían cerrado en el lugar, donde estaban, ''por miedo a los judíos''. Jesús entró, ''cerradas las puertas''. El cuerpo glorificado en la presencia del Espíritu de Dios no tropieza con la materia, puesto que tal cuerpo ya no está sometido a las leyes de la elasticidad. Para Cristo Resucitado no existen puertas cerradas, — sólo almas cerradas :: ''no sea incrédulo sino creyente'' (Ju. 20:27).

La diferencia en detalles de los relatos bíblicos sólo subraya lo fascinante de lo que sucedió, —lo que debe suceder a todos :

''Mirad que nadie os esclavice mediante la vana falacia de una filosofía, fundada en tradiciones humanas, según los lementos del mundo y no según Cristo. Porque en él reside toda la Plenitud de la Divinidad corporalmente, y vosotros alcanzais la plenitud en él.. . '' (Col 2:8-10).

La economía argentina a dos semanas del cambio

Por BERTRAND BELLAIGUE
Análisis de la agencia France Press

BUENOS AIRES, ABRIL. (AFP) - Dos semanas después del golpe de estado, los expertos manifiestan un razonable optimismo ante el plan económico liberal lanzado por la Junta Militar, mientras la violencia se sigue manifestando como antes en la Argentina.

Paralizada durante casi 15 días -del 24 de marzo al cinco de abril- por el congelamiento del mercado financiero y monetario, la vida económica se reanudó a principios de esta semana, 48 horas después del anuncio del Plan de Reorganización Económica de los tecnócratas conservadores liberales dirigidos por el nuevo Ministro José Alfredo Martínez de Hoz.

A juicio de los expertos, las medidas de conjunto adoptadas por este nuevo equipo económico constituyen un retorno a las tradiciones librecambistas y liberales que a principios del actual siglo hicieron la riqueza de la Argentina.

Entre los grandes estancieros, que ahora podrán exportar sus carnes y sus cereales sin pasar por las horcas del estado, se observa el porvenir con tanta más confianza cuanto que además las condiciones de cambio para las divisas de exportación acaban de ser mejoradas.

En el ámbito industrial, en cambio, la satisfacción de encontrarse ante una reactivación que acercará la producción a su ritmo normal, se vio atemperada por el problema de las remuneraciones planteado por el deterioro del poder de compra de todos los asalariados.

La cuestión se va a plantear por otra parte, cuando los sindicalistas se repongan del shock provocado en sus filas por los militares, que luego del golpe de estado arrestaron a una cantidad aún desconocida de dirigentes gremiales.

Los precios de los productos fueron liberados ya que el gobierno militar estima que todo control es inútil y perjudicial en la medida que genera penuria y mercado negro.

El objetivo perseguido, según las previsiones del Ministro de Economía, es que por efecto de la libre competencia los productos invadan el mercado, provocando una regulación natural de los precios.

Pero este retorno al sistema de la libre empresa cuando hace apenas dos semanas, la agricultura, la industria y el comercio argentinos funcionaban en el marco del populismo dirigista del peronismo, provoca temores aún entre los expertos más liberales.

Estos temen en efecto, que el liberalismo propuesto por el gobierno militar sea entendido como una posibilidad de libertinaje económico, antes que las leyes naturales de la economía puedan imponer el equilibrio regulador de las actividades económicas.

Estas preocupaciones de ninguna manera impidieron al mismo tiempo, que desde la apertura de la Bolsa de Buenos Aires el lunes pasado, los valores argentinos trepen a cotizaciones jamás vistas que permitieron a algunos operadores ganancias del orden del 500 por ciento.

El termómetro habitual de los hombres de negocios -la cotización del dólar- no registró fiebre alguna, sino más bien una baja: del tope de 290 pesos en que se encontraba el 23 de marzo último, bajo a 240 a principios de esta semana.

Para los observadores, esta baja expresa una manifestación de confianza hacia el nuevo regimen, pero la misma pudo ser provocada también por la importante crisis de tesorería que sufren las empresas y el desplazamiento hacia las actividades bursátiles de las disponibilidades de dinero líquido.

De todas maneras, los expertos coinciden en que es imposible juzgar el comportamiento del mercado y los resultados de una política económica en 48 horas.

Por lo menos -señalaron las fuentes- serán necesarios dos meses para constatar el éxito o el fracaso de las medidas adoptadas por la junta.

''La economía argentina, como sucede en los accidentes automovilísticos, inmovilizada durante muchos meses, debe sufrir un proceso de reeducación intensiva'', ejemplicaron los analistas.

Sin embargo, si en el plano económico existen esperanzas de recuperación, el clima y las previsiones son muy diferentes en lo que concierne a la violencia.

En este campo, el panorama practicamente no ha cambiado y cada día aporta el siniestro balance de los que cayeron bajo las balas de la guerrilla y de la antiguerrilla, sin que sea posible determinar la identidad de esta última.

Desde el 25 de marzo pasado, se han contabilizado 81 muertes, de las cuales 42 fueron identificados como guerrilleros, 29 cadáveres acribillados a balazos o dinamitados, sin identificar, y 10 policías.

México y Estados Unidos: su batalla por las drogas

Por RAMON LAMONEDA
Análisis de la agencia France Presse

MEXICO, ABRIL, (AFP) - El problema de los estupefacientes está envenenando cada vez más, como ningún otro, las relaciones entre México y Estados Unidos, en opinión de los observadores.

La escalada verbal alcanzó su punto máximo cuando el diputado Lester L. Wolff se ganó el más rotundo mentís mexicano al sostener que funcionarios de aquí están implicados en el tráfico de drogas.

El Ministro Mexicano de Justicia, Pedro Ojeda, que preside la Comisión de Estupefacientes de las Naciones Unidas, secundó el contra ataque, afirmando que México es el país donde se libra la mayor batalla contra la producción y el tráfico de drogas.

La problemática derivada de los estupefacientes ha pasado al primer plano en el contencioso Mexico-norteamericano, desplazando viejas querellas en torno a trabajadores migratorios y contaminación de aguas comunes.

Así lo reconoció recientemente el catedrático Richard B. Craig durante un debate académico en torno al problema de las drogas en América Latina.

Estados Unidos presiona constantemente a su vecino del Sur, a quien ha dado desagradable fama la marihuana, para que evite la ''exportación'' hacia el de las drogas que en tan gran escala se consumen allí.

Un experto mexicano acaba de estimar que en Estados Unidos se consumen anualmente 15.000 millones de dólares en droga, suma curiosamente equivalente al presupuesto total de México.

Las quejas estadounidenses señalan frecuentemente a México como uno de los principales productores mundiales de esas drogas.

Esas mismas denuncias señalan a los Estados de Oaxaca, Guerrero y Sinalo, como los principales centros productores de marihuana y opio, y reprochan a México haberse negado hasta hace apenas unos meses a utilizar herbicidas en escala masiva para destruir los plantíos. México por su parte, rechaza la responsabilidad del drama de la drogadicción norteamericana y achaca a su poderosos vecino el pecado original.

''La marihuana y la amapola, recordó un periodista mexicano se daban en forma silvestre y refulaban un estorbo para los cultivos tradicionales en México, hasta que llegaron los estadounidenses para procurarla , comprarla, y venderla en su país'', . O sea que surgió la demanda sin que existiera la oferta.

En el terreno práctico, las autoridades mexicanas han incrementado espectacularmente su acción contra la producción y tráfico de drogas.

El propio Presidente Luis Echeverría hizo proposiciones concretas a su colega Gerald Ford para coordinar la acción anti-drogas, de ambos países.

La posición mexicana en el cada vez más enconado diálogo puede resumirse así: este país es, por su situación geográfica, un puente involuntario en el tráfico de estupefacientes que fluye hacia Estados Unidos, pero con un abastecedor. Aplica además los ordenamientos internacionales al combatir el narcotráfico y por lo tanto es a Estados Unidos a quién corresponde cumplir ahora su parte.

En opinión del Ministro Ojeda, la farmaco dependencia no ha sido eficazmente combatida en Estados Unidos, que es precisamente la nación que tiene mayor número de consumidores de estimulantes.

La polémica se ve suavizada a veces por elogios procedentes de Washington a los esfuerzos mexicanos en la lucha antidroga. Pero son por el momento simples paliativos. ''Ante la magnitud de lo que resta por hacer, dijo hace poco el diputado Wolff, no podemos solazarnos con los primeros éxitos logrados en esta larga campaña''.

El gobierno en grave problema de elección

Por Luis Luna Orozco Saravia.

El matutino ''Presencia'' en su edición del jueves 8 del actual, registra en su página tres un medular e interesante artículo escrito por Don Juan Pereira Fiorilo y que se intitula: ''SELECCION DE LOS MEJORES ANTE CHILE Y EL PERU)), Dicho artículo o comentario señala conceptos interesantes que lo enaltecen al escritor, porque dice con sinceridad verdades que hay que tenerlas muy en cuenta. Se trata del complejo problema de la elección de las personalidades que deben ser elegidas, principalmente, para Embajador de Bolivia en Chile y luego, para negociadores en el vital é importantísimo problema de la mediterraneidad de Bolivia y que proximamente tendrá lugar en Lima y Santiago, respectivamente.

El Gobierno Militar del Perú ha designado como a su representante en este problema engorroso y difícil a uno de sus mas insignes jurisconsultos é internacionalistas; cosa igual o semejante ha sucedido en Chile, ha sido invitado para parlamentario a otra figura destacada y respetable del Mapocho.

Ahora bien. Corresponde pues, al Gobierno de las Fuerzas Armadas de la Nación, que Preside el General Banzer Suárez, elegir el personaje boliviano que nos represente dignamente en estas deliberaciones. Desde luego, la elección se hace problemática y difícil por la evidente falta de bolivianos talentosos que lo merezcan. Sin embargo de esta situación de pobreza humana en que nos encontramos, todavía existen contados patriotas y hombres probos y dignos en nuestra tierra. Uno de ellos en mi concepto sería - sin duda alguna - el doctor Joaquín Espada.

No conocemos con lujo de detalles el curriculum vitae de este destacado jurisconsulto y hombre público, pero estamos convencidos, por lo que hemos leído sobre su vida pública y trayectoria profesional, que ha sido un hombre que ha prestado valiosos é importantes servicios al país; unas veces como representante nacional y parlamentario, otras como ministro de Estado y en su generalidad por todos los cargos que se le ha encomendado y le cupo desempeñar se ha destacado por su capacidad, honradez, honestidad y gran sentido de responsabilidad.Por lo que se ve, pocos han alcanzado la celebridad del doctor Joaquín Espada, celebridad justísima, por ser un hombre de talento, un profundo político, y un aventajado jurídico internacionalista. El doctor Espada es pues, uno de los más ilustres personajes que aún quedan, porque siempre ha brillado por lo consumado de su prudencia y por la claridad de su ingenio, cultura y entendimiento. Así lo hemos visto en Televisión Boliviana. Además de estas dotes ha hecho alarde en todo tiempo y época de ser un auténtico boliviano y un defensor fecundo de su Patria y de la causa marítima de Bolivia.

De ahí que se nos ha venido a la memoria su figura señera y su nombre, para que fuera él, uno de los que nos represente en Chile, ya sea como Embajador de Bolivia, o en su caso, como parlamentario en las delicadas deliberaciones que se avecinan proximamente en el Perú y en Chile.

Estamos seguros que la actuación del doctor Espada sería excelente, porque - como dejamos dicho - es un hombre hábil, de estudio y de gran experiencia en aspectos no sólo internacionales y, de lo que no dudamos jamás es que su paso é intervención en este problema del asunto marítimo de Bolivia puede marcar época en los anales de la historia. Así se solucionaría en algo el problema de la elección.

NOTICIA DE PERFIL

Hay que crear el C.I.C.

Las últimas noticias acerca del descubrimiento de una banda importantísima de traficantes de narcóticos, el afán de la Policía de evitar la producción, el tráfico y el consumo de cocaína, y la preocupación que se advierte en muchos países para poner coto a este mal de nuestro siglo (ya conocido seguramente en Babilonia), hacen que transcriba con mucho gusto unas ideas interesantes de mi tía Encarna, quien reaparece en esta columna después de mucho tiempo con esto que ella llama ''Epístola a Los Pichicatenses''.

Dice así el documento:

Desde mi refugio espiritual situado en Villa Tunari, en el hotel de mi sobrino Jaime Arze, me dirijo a las autoridades financieras y sanitarias del país, a los entusiastas componentes de la Dirección Nacional de Control de Substancias Peligrosas y a los productores, industriales, consumidores y exportadores de la cocaína, cuyo nombre científico en el país es el de ''Pichicatum maleficus y a veces bonus''.

A todos ellos debo decirles:

Lo malo de la cocaína es que es muy cara.

Lo malo de la cocaína es que es ilegal.

Estos principios no deben ser desechados alegremente pensando en que se trata de alguna salida humorística de mi sobrino Paulovich. Si la pichicata fuera barata seguramente muy poca gente le haría caso y el problema no existiría con la magnitud que ahora se presenta. Lo grave del caso es el alto precio al que se compra en los Estados Unidos y otros países consumidores. Si el precio fuera tan bajo como el del estaño, nadie lo produciría y los campesinos de Yungas y del Chapare plantarían yucas y gualusas con gran patriotismo y entusiasmo.

Partiendo de este hecho, quiero proponer a las autoridades y a la gente comprometida en este bollo, como también a los consumidores del exterior, la formación inmediata del Consejo Internacional de la Cocaína, con la participación de los países productores y consumidores y que podría reunirse en Londres, al igual que la del Estaño.

No cabe duda que el precio de este polvillo se ha subido a las nubes por efecto de la gran demanda, mientras la producción es baja con relación a aquélla. El Consejo Internacional de la Cocaína regularía los precios y señalaría las cantidades a producirse en cada país para que jamás el precio que pagan los países consumidores sea el justo que demandan los países productores.

Mediante una política hábil e inteligente, se lograría equilibrar tanto el interés de los países productores como el de los consumidores, y al mismo tiempo se suprimiría el tráfico ilegal ya que toda exportación e importación tendría que hacerse por canales estatales.

Teniendo los países consumidores bajo el control estatal la existencia de cocaína, cada Estado tendría que vender a sus ciudadanos necesitados la mercadería solicitada, lo que facilitaría el control médico y los índices ciertos de consumo. El día que la cocaína pase a depender de organismos legales, perdería mucho de su interés porque lo que le encanta a la gente de todos los países son las cosas ilegales, las cosas inmorales y las que hacen engordar.

Si este proyecto logra despertar el interés de los países productores y consumidores, con todo gusto, prepararía un esbozo más completo de lo que podría ser el Consejo Internacional de la Cocaína. Firmado: Tía Encarna.''

Por la copia:

PAULOVICH.

La comunidad europea y América Latina

¿Cómo fomentar las relaciones económicas y comerciales entre la Comunidad Europea y América Latina? ¿De qué posibilidades de cooperación disponen ambos conjuntos, cuando apunta un nuevo orden económico mundial? Tales son algunos de los problemas que abordó, el 13 de febrero de 1976, el Parlamento Europeo reunido en Estrasburgo, en el transcurso de un largo debate dedicado al exámen del informe elaborado por Giovanni Boano, senador demócrata cristiano italiano, sobre las relaciones entre la Comunidad Europea y América Latina.

CONTINENTES QUE SE IGNORAN

Tales relaciones, como comprobó, en el transcurso del debate, Sir Christopher Soames, Vicepresidente de la Comisión de las Comunidades Europeas, resienten del hecho de que ambos continentes siguen ignorándose en gran medida. Tal situación resulta paradójica si se piensa en los vínculos históricos que los unieron en el pasado y en el legado cultural y rico que es común a ambos. Esa ''marginalización'' de América Latina en las preocupaciones europeas — denunciada, en múltiples ocasiones, por los dirigentes de la opinión pública del subcontinente— ¿no debe, por ventura, cesar a la hora de la mundialización de los problemas?. . .

Boano ha propuesto, en su informe, cierto número de soluciones para poner fin al empeoramiento de las relaciones económicas y comerciales entre la Comunidad Europea y América Latina. Entre las mismas figuran :

* la mejor utilización de las preferencias generalizadas que la Comunidad ha abierto —y ampliado progresivamente— desde 1971 a la mayoría de los países en desarrollo y de las que los países latinoamericanos no han podido —o sabido— sacar el máximo provecho.

Con tal fin, estima el ponente que cabría mejorar la eficacia de las preferencias mediante la creación de institutos especializados que permitan, gracias a los pertinentes esfuerzos de formación y de información utilizar mejor las ventajas concedidas a los países latinoamericanos.

* la generalización de los acuerdos bilaterales celebrados entre la Comunidad y varios países latinoamericanos : Argentina, Uruguay, Brasil, y desde hace poco, México.

* la instauración de nuevas relaciones de cooperación, basadas en los principios de complementaridad de los recursos y del mútuo interés, en particular en los sectores de la tecnología, de la investigación, de la prospección y de la utilización de las materias primas y mediante la creación de un centro de cooperación financiera.

Sir Christopher Soames convino, por su parte, en la necesidad de hacer pasar las relaciones entre la Comunidad Europea y América Latina de la fase de la retórica a la de los proyectos concretos de cooperación. Tal cooperación podría efectuarse por mediación del SELA (Sistema Económico Latinoamericano) cuya creación ha sido acogida favorablemente por la Comunidad. Para calibrar mejor los efectos de tal iniciativa, una misión de la Comunidad acaba de trasladarse a Caracas, sede de la nueva institución.

RESOLVER EL CONTENCIOSO COMERCIAL

Cierto que la intensificación de las relaciones entre la Comunidad Europea y América Latina va a tropezar con dificultades hasta que se resuelva el contencioso que las opone en particular en el sector comercial. La segunda conferencia interparlamentaria entre la Comunidad Europea y América Latina, celebrada en Luxemburgo el mes de noviembre de 1975 —y cuyas conclusiones han sido aprobadas por el informe Boano— había permitido darse cuenta de la vivacidad con que se sienten en el subcontinente ciertos aspectos de la política comunitaria. Tales dificultades se denominan : Convenio de Lomé, embargo sobre las exportaciones de carne de vacuno, aranceles discriminatorios para los plátanos o el café originarios de América Latina y aumento del déficit comercial de los países latinoamricanos.

Como es sabido, la Comisión se alzó con frecuencia contra el carácter exagerado de algunas de esas recriminaciones. No obstante, Sir Christopher Soames debía, en el transcurso de los debates, admitir el fundamento de las críticas latinoamericanas en lo que se refiere a la política comunitaria en el sector de la carne de vacuno. Por más que se hayan introducido ciertas suavizaciones en el transcurso de las últimas semanas, sigue siendo cierto que la situación actual es anormal, habiendo expresado el Vicepresidente de la Comisión la esperanza de que en breve se pueda poner remedio a la misma. Por su parte, el Parlamento ha apreciado en su justo valor la importancia del problema, habiéndose felicitado por la suavización de la postura comunitaria en ese sector.

VIGORIZACION DE LA DEMOCRACIA PARLAMENTARIA

Pero allende la consideración de esos elementos de índole económica, el debate de Estrasburgo permitió también al Parlamento Europeo destacar la importancia que para él revista el mantenimiento y la vigorización de la democracia parlamentaria, habiendo expresado el sentir de que ese punto debería figurar en el orden del día de la próxima Conferencia parlamentaria entre la Comunidad Europea y América Latina, que va a tener lugar en un país latinoamericano.

El intercambio de informaciones de Estrasburgo ha puesto en evidencia el interés de los directivos de la Comunidad —y, en términos de mayor generalidad, de la opinión pública europea— por el estrechamiento de los vínculos económicos y políticos con América Latina.

Los esfuerzos de integración que se están llevando a cabo en el subcontinente deben faciliar tal evolución en una época en que la interdependencia entre naciones industrializadas y naciones productoras de materias primas es mayor que nunca. La Comunidad Europea pudo dar la impresión, en el transcurso de los últimos años, de descuidar a los países latinoamericanos, abandonándolos frente a su potente vecino del norte de Rio Bravo.

Ha llegado el momento de poner fin a tal paradoja y de conceder a América Latina, ese ''continente del mañana'' la consideración a que la hace acreedora su participción, cada vez mayor, en los intercambios mundiales.

(De la revista COMUNIDAD EUROPEA).

Varias comunidades campesinas desean poner fin a disputas

Se reunieron laimes, jucumanis, cacachacas y pocoatas

.ORURO, 9 (PRESENCIA).- Representantes de las comunidades de pocoatas, laimes y jucumanis, que tienen sus tierras de pastoreo y agricultura en los lindes de los Departamentos de Oruro y Potosí, expusieron su deseo de poner fin, definitivamente, a los conflictos, algunos sangrientos, que sostienen desde hace generaciones, por la posesión de esas tierras.

En una reunión de prensa efectuada en el Comando de la Segunda División de Ejército, los campesinos Gregorio Ureña, de la Confederación de Campesinos, Darío López, de Chayanta, Ciprián Ayca, Cacachaca, Cruz Huanca, Pocoata, Domingo Condori, Jucumani, Sebastián Choquetea, Laime, anunciaron su intención de terminar con el conflicto, para poder dedicarse en paz a sus actividades agrícolas, que son su único medio de sustento.

Algunos de ellos, utilizando su idioma nativo, hicieron una narración patética de la zozobra en que viven cuando la disputa adquiere contornos de violencia física. Señalaron que no desean más que sus mujeres e hijos lloren por esa causa. Explicaron que el problema se remonta a la época de sus bisabuelos "y tal vez a siglos"

El representante de la Confederación Nacional de Campesinos, señaló que ahora se busca poner término definitivamente a esas periódicas disputas, para lo que se pedirá la intervención de las autoridades prefecturales de Oruro y Potosí, así como de los funcionarios castrenses, junto con personeros del Ministerio de Asuntos Campesinos y dirigentes de la Confederación de Campesinos.

Anteriormente, hace aproximadamente unos seis meses, en presencia de funcionarios gubernamentales, firmaron un solemne compromiso para mantener la paz y tranquilidad de esa región. Sin embargo, el acuerdo fue roto el mes pasado, cuando volvieron a enfrentarse, ocasionando la muerte de un campesino y heridas a varios otros. Las autoridades castrenses tuvieron que enviar una fracción del regimiento "Méndez Arcos", para apaciguar los ánimos de los campesinos.

Al margen de estos acontecimientos, el dirigente de la Confederación Campesina, indicó que se está efectuando un estudio para ver la posibilidad de trasladar familias campesinas del Norte de Potosí, hacia regiones orientales, con fines de colonización, dentro del plan programado por el Instituto de Colonización. A los campesinos potosinos se les dotaría de diez mil hectáreas de terreno, dentro de ese proyecto.

BIENVENIDA.- El Sub Prefecto de Vaca Diez, alcaldesa de Riberalta y jefe de la unidad militar dan la bienvenida a los Ministros de Asuntos Campesinos y Finanzas durante la reciente gira de estos a localidades benianas. (Foto PRESENCIA-RIBERALTA).

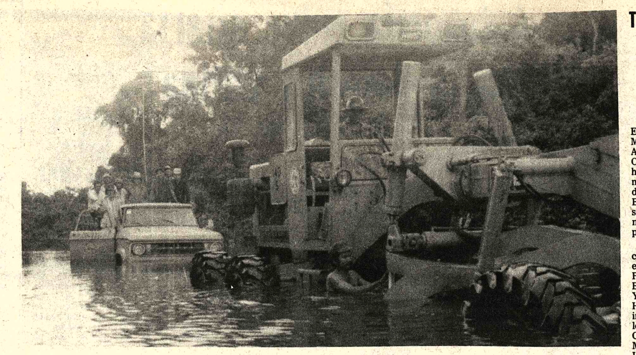

DIFICULTADES.- La crecida de los ríos ha dado como resultado la inundación de varios tramos en la carretera Riberalta-Guayaramerín. En la foto, un tractor del Servicio de Caminos coopera a un vehículo para cruzar uno de los lugares que ofrece mayores dificultades. La escena se repite en toda época lluviosa y los vecinos reiteran sus pedidos a las autoridades para que se solucione el problema. (Foto PRESENCIA - RIBERALTA).

Ministros hicieron anuncios en favor de la provincia beniana Vaca Diez

.RIBERALTA, 9 (PRESENCIA).- Importantes anuncios hicieron aquí los Ministros de Finanzas y AA. Campesinos y Agropecuarios, Lic. Carlos Calvo y Cnl. Alberto Natusch Busch respectivamente, en ocasión de una visita de 24 horas, realizada en compañia de los Embajadores de Alemania y EE.UU. el Presidente del Banco Central, Manuel Mercado, el Gerente General del Banco Agricola, Carlos Taborga, Director del Programa Ganadero del BAB, Mario Paton, el Director del Instituto Nacional de Preinversiones Antonio Bazoberry; Director de Desarrollo de Comunidades y otros directores y ejecutivos nacionales.

Los ministros declararon que se abrirá un acreditivo de 500 mil dolares para financiar la compra de goma, por parte de la Laminadora de Goma SAM; se apoyará a los Castañeros con la construcción de una nueva planta beneficiadora y se respaldará con amplitud el intento de abrir un camino que conecte Riberalta con la pampa mojeña.

INGENIO AZUCARERO

Particularmente, se anunció que el Ingenio Azucarero de Vaca Diez "será una realidad a corto plazo", adelantando que los estudios correspondientes están siendo analizados por los organismos técnicos del Gobierno pero que "se descontaba su concretización". La noticia fue recibida con largo aplauzo del pueblo.

Igualmente, se anunció que este año se llevará a efecto un estudio integral de la región, a fin de determinar las posibilidades económicas, humanas y naturales, determinando prioridades encuadradas en el plan nacional de desarrollo y asegurando su éxito Este estudio seria financiado con recursos del Estado.

Con referencia al problema del sector gomero-castañero, se anunció que a partir del próximo 1º de Julio se llevará a cabo en La Paz, en el despacho del Ministerio de AA.CC. y Agropecuarios, una Mesa Redonda.

Tarija:

Se procura dar realce a festejos del 15 de Abril

TARIJA, 9 (PRESENCIA).- El Alcalde Municipal de Tarija, Mayor Francisco Vásquez Alemán, informó a PRESENCIA que el despacho a su cargo ha tomado las medidas necesarias para que los festejos del 159º aniversario de la Batalla de "La Tablada", que se recordará el 15 del presente mes, tengan el mayor realce posible.

Para solemnizar los actos conmemorativos, arribarán a esta capital el Presidente de la República, General Hugo Banzer Súarez, y su esposa Yolanda Prada de Banzer. Hasta el momento, se sabe que integrarán la Comitiva Oficial los ministros de Transportes y Comunicaciones, Minería y Metalurgia, Vivienda y Urbanismo y Trabajo, más el Jefe de la Casa Militar de Su Excelencia. También se ha anunciado el arribo de los prefectos de La Paz, Chuquisaca, Potosí, Santa Cruz, Oruro y Beni y los alcaldes municipales de Sucre, Potosí , Oruro, Santa Cruz, Cochabamba y Trinidad.

El Primer Mandatario presenciará una marcha cívica de exteriorización nacionalista y de repudio al extremismo. Luego, dentro del programa a desarrollarse, inaugurará la Plaza "La Tablada", próxima a la histórica Iglesia de "San Juan" y dará inicio a la construcción de un moderno mercado zonal que llevará su nombre. Se ha informado, asimismo, que entregará al servicio público el puente sobre el río Calama, en la ruta Tarija San Lorenzo, obra de vi... importancia para el progreso de la Provincia Méndez.

Por otra parte, se espera aquí que el Jefe del Estado ha... significativos anuncios sobre programas de desarrollo en el Departamento y definirá el "status jurídico" de los ingenios azucareros "Moto Méndez" y "Stephen Leigh", que funcionan en Bermejo (Provincia Arce) que conforman el centro agro industrial más grande del S... del país; dando participación a las entidades regionales de desarrollo.

Huanuni:

Celebró aniversario escuela Franz Ta...

.HUANUNI, 9 (PRESENCIA).- La escuela Fr... Tamayo, en los pasados d... cumplió su 38 aniversario de fundación, con este motivo, padres de familia profesores alumnos han preparado un sencillo programa de homenaje, oportunidad en la que los profesores. Pascual Rom... Hidalgo y Juana vda. de S... chez, fundadores de este plantel de educación básica dependiente de COMIBOL recibieron presentes y distinciones. ... su parte el Gerente de la E... Ing. Victor Hugo Aréva... ponderó la sacrificada labor de los docentes mineros.

Notas breves de Llallagua

LLALLAGUA, 9 (PRESENCIA).- Existe expectativa en la población por la designación del nuevo Alcalde, en virtud de que la alcaldesa, Mayti S. de Fernández, pidió a las autoridades del Ministerio del Interior su relevo del cargo, ahora está esperando la designación del nuevo jefe comunal para hacer entrega del despacho. Sin embargo, los pobladores, en cabildo abierto realizado en los pasados días, han determinado enviar a consideración de las autoridades respectivas, una terna íntegra por David Tapia, Hilarión Gutiérrez y Félix Cossio, que al parecer son los ciudadanos que gozan del respaldo del pueblo; en tanto, los trabajos comunales y otras obras han quedado completamente paralizadas, por ello es urgente que las autoridades designen a la autoridad comunal de Llallagua, principal distrito minero del país.

**** Nuevo Director Provincial de Investigación fue designado en reemplazo del Cnl. Humberto Encinas, que sería promovido a otras funciones; sin embargo, hasta la fecha, no han sido entregados los documentos y el despacho al nuevo jefe policial, esperándose que en los próximos días el nuevo Director provincial de investigación se haga cargo de esas tareas.

**** Continúa preocupando a los pobladores el alza de precio de kerosene; pese a los reclamos efectuados a las autoridades respectivas, no se tiene hasta el momento una solución satisfactoria a este problema. Muchos ciudadanos han indicado que el precio de kerosene no ha variado en las ciudades y que el alza dispuesta, de 0.50 $b. a 0.75 $b. por litro, sólo se experimenta en los distritos mineros , lo que causa la justa preocupación de los pobladores del distrito.

**** El Colegio Rafael Bustillo de Uncía, el más antiguo de los distritos mineros, se encuentra festejando un nuevo aniversario, con este motivo, se están verificando numerosas actividades deprtivas, culturales y sociales. Este establecimiento de Educación media se encuentra dirigido por el Profesor Enrique Hurtado.

**** Las Fuerzas Armadas acantonadas en Uncía, a través de Acción Cívica, han entregado 20.000 adobes al Colegio Rafael Bustillo. Este gesto de las Fuerzas Armadas ha sido recibido con satisfacción por los estudiantes y personal docente de este establecimiento, que de esta manera, en un breve tiempo más, tendrá el patio completamente amurallado.

Vecinos en campaña para creación de una nueva escuela

.RIBERALTA 9 (PRESENCIA).- La Federación de Juntas Vecinales ha propiciado una campaña pública con el fin de recaudar fondos y amoblar una Escuela de nueva creación que funcionará en el edificio del Liceo de Señoritas "Walter Alpire Durán", aún sin ocupar, y que se denominará "Félix Sattori Román" en honor al desaparecido hombre de letras y educador beniano.

S.A.M.A.P.A.

Convocatoria Internacional No. 18-7.3/31/E/76

PRIMERA FASE-SEGUNDA ETAPA

Suministro de equipo y herramientas para SAMAPA

SEGUNDO LLAMAMIENTO

SAMAPA convoca a Suministro de Equipo para elevar y transportar carga pesada, máquinas embetunadoras, bridas de acero (norma alemana) equipo y herramientas para talleres y movilidades.

Los interesados podrán retirar los Pliegos de Especificaciones y todos los informes que requieran en las oficinas de SAMAPA situadas en Av. Las Américas, Villa Fátima, al lado de la Fábrica Mpal. de Tubos, previo pago de $b. 1.200.00 por el doble ejemplar.

Las propuestas deberán ser presentadas en sobre sellado y con las demás formalidades y requisitos legales previstos por el Decreto Supremo de Almonedas, hasta las 12 horas del día 4 de mayo próximo de 1976, las que serán abiertas el día 5 de mayo.

La Paz, 8 de abril de 1976

"SAMAPA"

Cnl. DAEM. Guillermo Urquiola C.
Gerente General SAMAPA

Ministerio de Educación y Cultura Departamento Nacional de Curriculum

CONVOCATORIA A CONCURSO DE MERITOS

El Ministerio de Educación y Cultura convoca a concurso de méritos para la previsión de los cargos de: Técnico en Materiales Audiovisuales y Dibujante ilustrador de Textos Escolares del Departamento Nacional de Curriculum. Los interesados deberán llenar los siguientes requisitos:

I.- Para Técnico en materiales:

-Ser maestro Normalista en Artes Plásticas y tener entrenamiento en el diseño y producción de materiales audiovisuales.

II.- Para dibujante:

-Ser graduado en un Instituto de Formación Artística y tener experiencia en ilustración de textos escolares.

III.- Horario de trabajo: tiempo completo.

IV.- Los interesados deberán presentar sus expedientes en la Comunicación Educativa del Departamento Nacional de Curriculum, Yanacocha Nº 599 Edificio Iglesias 5º piso, hasta horas 18,30 del día lunes 12 del presente mes.

La Paz, 5 de abril de 1976

DEPARTAMENTO DE RELACIONES PUBLICAS

Licitación nacional Ministerio de Transportes y Comunicaciones Empresa Nacional de Ferrocarriles(ENFE)

Se invita a las firmas especializadas en construcción de estructuras metálicas y obras civiles conexas, inscritas en los registros de las Cámaras de Industria y Construcción, a presentar sus propuestas para la ejecución de la presente obra:

Programa BIRF- 6.45 MAESTRANZA GUARACACHI

Los pliegos de Especificaciones Técnicas serán proporcionados a los interesados en la SECRETARIA DE LA GERENCIA DE REHABILITACION E INVERSIONES, Edificio Estación Central, previa cancelación de $b. 300.- (Trescientos pesos bolivianos).

El plazo de presentación de las citadas propuestas con todos los requisitos legales vence a horas 18:00 del día 10 de mayo de 1976.

Las propuestas se recibirán en la Secretaría de la Gerencia de Rehabilitación e Inversiones.

La Paz, 8 de abril de 1976.

GERENCIA DE REHABILITACION E INVERSIONES

Comité de Obras Públicas y Desarrollo del Beni (CODEBENI)

CONVOCATORIA Nº 02|76

Por determinación del Comité Departamental de Obras Públicas y Desarrollo del Beni (CODEBENI), se convoca a las firmas interesadas a presentar propuestas para la provisión de un Grupo Electrógeno en primera instancia y dos Grupos Electrógenos como alternativa para la generación de energía eléctrica adicional en la ciudad de Trinidad.

La presente convocatoria, tiene carácter Público Nacional e Internacional, pudiendo intervenir firmas de alta y reconocida categoria que cumplan con los requisitos establecidosen el D.S. 10120 de fecha 2 de febrero de 19...

Los pliegos de especificaciones, serán proporcionados en la Secretaria General del Comité de OO.PP. y Desarrollo del Beni, Joaquín de la Sierra Nº 418 en la ciudad de Trinidad y teléfono 29154 en la ciudad de La Paz, previo pago de $b. 400 (cuatrocientos 00/100 pesos bolivianos).

Las propuestas, deberán ser presentadas en la Secretaría General de CODEBENI con todas las formalidades de ley, a partir de la fecha hasta las 18 horas del día martes 27 de abril del año en curso bajo el siguiente rótulo:

CONVOCATORIA Nº 02/76
PROVISION DE GRUPOS ELECTROGENOS
Secretaría General de CODEBENI
Joaquín de la Sierra Nº 418
Trinidad

Trinidad, 8 de abril de 1976

RELACIONADOR PUBLICO

Comité de Obras Públicas y Desarrollo del Beni (CODEBENI)

CONVOCATORIA 04|76

Por determinación del Comité Departamental de Obras Públicas y Desarrollo del Beni (CODEBENI), se convoca a las firmas consultoras legalmente establecidas en el país, presentar propuestas para el ESTUDIO INTEGRADO PARA POBLAMIENTO, CRIA, EXPLOTACION DESARROLLO Y COMERCIALIZACION DE LA GANADERIA EN EL DEPARTAMENTO DEL BENI.

Las especificaciones, serán proporcionadas en la Secretaría General del Comité de OO.PP. y Desarrollo del Beni, Joaquín de la Sierra Nº 418 en la ciudad de Trinidad y teléfono 29154 en la ciudad de La Paz, previo pago de $b. 500 (quinientos 00/100 pesos bolivianos).

Las propuestas, deberán ser presentadas en la Secretaría General de CODEBENI, en sobres debidamente cerrados y lacrados, conteniendo la documentación de acuerdo a disposiciones legales, a partir de la fecha, ahsta las 18 horas del día martes 4 de mayo del año en curso, bajo el siguiente rótulo :

CONVOCATORIA 04/76
ESTUDIO INTEGRADO DE GANADERIA
SECRETARIA GENERAL DE CODEBNI
Joaquín de la Sierra Nº. 418
Trinidad

Trinidad, 8 de abril de 1976

RELACIONADOR PUBLICO

Instituto de Educación Bancaria

2da. CONVOCATORIA A PROPUESTAS
PARA LA CONSTRUCCION DEL EDIFICIO EDUCACIONAL
ZONA DE MIRAFLORES - LA PAZ

Por decisión de la H. Junta de Licitaciones del Instituto de Educación Bancaria se declara desierta la 1ra. Convocatoria; el Consejo Administrativo del Instituto, convoca al 2do. llamamiento a las empresas constructoras de Segunda, Tercera y Cuarta Categoría, que tengan interés a presentar propuestas para la construcción de un Edificio Educacional en la zona de Miraflores de esta ciudad, cuyas características generales son: 2.482 metros cuadrados de construcción distribuídos en dos bloques de cuatro plantas cada uno.

La presente convocatoria se regirá por el Decreto Ley Nº. 10120 de fecha 2 de febrero de 1972, que regula las licitaciones para obras del sector público.

El presupuesto oficial asciende a la suma de $b. 4.509.636.-- (CUATRO MILLONES QUINIENTOS NUEVE MIL SEISCIENTOS TREINTA Y SEIS 00/100 PESOS BOLIVIANOS).

Esta obra se realizará con financiamiento propio.

Los planos, pliegos de especificaciones y demás documentos pueden adquirirse a un costo de $b. 2.000.- (DOS MIL 00/100 PESOS BOLIVIANOS) en las oficinas de Administración del Instituto, Pasaje Aviador Nº. 2063 (al fondo) sobre la Avenida Arce, La Paz, Teléfono Nº. 24510.

Las propuestas deberán presentarse de acuerdo a lo establecido en los artículos 19º, 20º y 21º del referido Decreto Ley, en las mismas oficinas de Administración, hasta horas 16 (4 p.m.) del día miércoles 28 de abril de 1976.

La Honorable Junta de Licitaciones se reunirá el mismo día a horas 16.30 p.m. para propender a la apertura de las propuestas.

La Paz, 8 de abril de 1976.

Asesoría Técnica Legal

Vº Bº
Sr. Jaime Castro Zubieta
PRESIDENTE DEL CONSEJO ADMINISTRATIVO.

BALATAS "FRAS LE"

Seguridad y Garantía

En juegos preparados, rollos, tejas - planchas, forros de embrague, para toda clase de vehículos y equipos petrolíferos.
Precios: los más bajos del país.
Compre en las principales casas del ramo

Distribuidor exclusivo para Bolivia:
PROMOTORA PAULISTA

LA PAZ.- Alto de la Alianza 626 - 2do. piso - Av. Manco Kapac 450 Tel. 20080 Casilla 2234
SANTA CRUZ.- Calle Warnes 32 - Tel. 21166 Casilla 2173

Consejo Nacional de Edificaciones Escolares "CONES"

CONVOCATORIA A CONCURSO DE MERITOS

Se invita a los profesionales Economistas interesados en trabajar en el Consejo Nacional de Edificaciones Escolares, en el cargo de Jefe del Departamento Administrativo, para cuyo objeto deberán llenar los siguientes requerimientos:

1- Título profesional en provisión nacional.
2- Curriculum Vitae
3- Experiencia mínima 5 años
4- Pretensiones de sueldo

Los interesados deberán presentar su documentación en la Secretaría de CONES (Av. Camacho esq. Loayza -edif. Banco Boliviano Americano piso 10º) , hasta el día martes 13 de abril de 1976, a horas 12:00 en sobre cerrado.

La Paz, 8 de abril de 1976

My. Ing. César R. Cardona E.
DIRECTOR EJECUTIVO
"CONES"

Madera Mara

FAROS S.A. está interesada en la compra de Madera Mara sobre las siguientes condiciones:

CANTIDAD: 100.000 pies cuadrados mensuales a partir del mes de mayo próximo y durante un año.

CALIDAD: FAS Y SELECTA (50%)

MEDIDAS: Ancho mínimo 12'' con un 10% de 8''a 9''
Largo de 10 pies hacia arriba llegando a 17 pies o más.
Surtido: 70% de 2''
20% de 1 1/2''
10% de 1''

MEDICION: Por Medidor Oficial reconocido y autorizado por la National Hardwood Lumber Association (N.H.L.A.)

COTIZACION: Costado Vagón de ferrocarril Estación Santa Cruz de la Sierra.

PAGO: Al contado contra recibo de recepción costado vagón.

CONDICIONES: Se reciben ofertas únicamente por carta a la dirección Murillo 184 ó Cajón Postal 1214.

Santa Cruz, 7 de Abril 1976.

Comité de Obras Públicas y Desarrollo del Beni (CODEBENI)

ADMINISTRACION REGIONAL PARA OBRAS SANITARIAS

AROS - BENI

Convocatoria Nº. 03|76

Por determinación del Comité Departamental de Obras Públicas y Desarrollo del Beni (CODEBENI), se convoca a las firmas consultoras especializadas en Ingeniería Sanitaria, legalmente establecidas en el país, presentar propuestas para el estudio de:

DISEÑO FINAL ALCANTARILLADO SANITARIO Y PLUVIAL PARA LA CIUDAD DE GUAYARAMERIN BENI

Las especificaciones, serán proporcionadas en la Secretaría General del Comité de OO.PP. y Desarrollo del Beni, Joaquín de la Sierra Nº. 418 en la ciudad de Trinidad y teléfono 29154 en la ciudad de La Paz, previo pago de $b. 300 (trescientos 00/100 pesos bolivianos).

Las propuestas, deberán ser presentadas en la Secretaría General de CODEBENI, en sobres debidamente cerrados y lacrados conteniendo la documentación de acuerdo a disposiciones legales contenidas en la Ley de Consultoría Nº. 10418 de 18 de agosto de 1972, a partir de la fecha hasta las 18 horas del día viernes 30 de abril del año en curso, bajo el siguiente rótulo:

CONVOCATORIA Nº. 03/76
DISEÑO FINAL ALCANTARILLADO SANITARIO PLUVIAL PARA LA CIUDAD DE GUAYARAMERIN
Secretaría General CODEBENI
Joaquín de la Sierra Nº. 418
Trinidad.

Trinidad, 8 de Abril de 197...

RELACIONADOR PUBLICO

Vo. Bo.

Ing. Sinfforoso Leigue Vaca
PRESIDENTE

Menos trabajadores extranjeros en la República Federal Alemana

BONN, 9 (IPS) - En 500.000 ersonas se ha reducido a partir e 1973, el número de tra- ajadores extranjeros que ermanecen en la RFA. En quel año la cifra de tra- ajadores no alemanes resi- entes en territorio de la epública Federal llegaba a 2.600.000 mientras que hoy son 2.100.000.

La explicación de esta situación es que la cesantía ha aumentado estos últimos tres años en Alemania, como efecto del proceso de crisis económica mundial, al aumento del número de desocupados ha tocado con mayor fuerza a los trabajadores no nacionales que a los alemanes (5.4 por ciento de cesantía entre los trabajadores alemanes contra un 7.5 por ciento entre los extranjeros). Esta realidad ha significado que muchos extranjeros hayan regresado a sus países de origen.

El que exista un alto número de cesantes entre la juventud alemana (125.000 personas sin ocupación y que tienen menos de 20 años) parece estar indicando que aun cuando mejoren las circunstancias del mercado ocupacional alemán, la absorción de mano de obra extranjera no sería significativa, más aún si se agrega la circunstancia de la llegada en el curso de los próximos 4 años de 125.000 alemanes de origen repatriados desde Polonia, según los acuerdos suscritos entre la RFA y Polonia, a los que se les debe integrar a la sociedad alemana, entre otras cosas ubicándoles lugar de trabajo.

FMI propone nuevas reglas cambiarias

WASHINGTON, 8 (AP).- stán listas para aprobación r los 128 países miembros del ndo Monetario Internacional FMI) diversas propuestas para minar el oro como dinero ternacional y establecer me- s y flexibles reglas cam- arias, anunció hoy el Fondo.

Las propuestas, elaboradas mo reforma a la carta del MI, requieren que todos los aíses miembros "dirijan sus olíticas económica y financiera acia el objetivo de alentar un recimiento económico or- enado con razonable es- abilidad de precios".

Se necesita la aprobación de or lo menos 77 países con un to- al de 80 por ciento de poder de otación del Fondo.

FILMACION.- Los Angeles, 9 (AP).- "Mansión" construida a un costo de varios centenares de miles de dólares para la filmación de la película "Drum", es quemada ayer cerca de Los Angeles durante el rodaje de una escena de rebelión de esclavos a mediados del siglo pasado. (Radiofoto AP).

Alemanas postulan para astronautas

BONN, 8 (AFP).- Unas veinte alemanas presentaron ya su candidatura, para figurar entre los primeros astronautas europeos que trabajen en el laboratorio espacial (Space-Lab), que se lanzará en julio de 1980.

El doctor Karl A. Lein, director del Instituto de Medicina Aeroespacial de la Organización Alemana de Investigaciones y pruebas de Aeronáutica y Astronáutica (DFVLR), reveló hoy aquí a los periodistas especializados europeos, dicha cifra.

El lanzamiento del Space-Lab se efectuará desde Cabo Cañaveral (Florida), mediante un vehículo espacial (space shuttle), que se construye actualmente en Estados Unidos.

FAO y CEPAL analizarán problema de alimentación

LIMA, 9 (AFP).- El problema de la alimentación en América Latina será tratado aquí por una conferencia regional de la FAO y la CEPAL entre el 21 y 29 del presente mes.

En esta reunión de la FAO (Organización de las NN.UU. para la Alimentación y la Agricultura) y de la CEPAL (Comisión económica de las NN.UU. para América Latina) participarán unos 350 delegados.

El temario, informó el presidente de la Comisión Organizadora de la Conferencia, Gonzalo Santisteban, del Perú, contiene dos puntos: la acción real en América Latina y la alimentación en América Latina.

En cuanto al primer punto, dijo que la FAO viene estudiando una serie de situaciones que alteraron significativamente las relaciones económicas internacionales, para establecer así pautas en la agricultura y la alimentación.

Respecto del segundo, concierne al estudio del potencial alimentario, planificación y el abastecimiento de la región, así como las políticas y programas de nutrición y la cooperación internacional en materia alimentaria.

Terrorismo e inflación fueron temas de la reunión de gabinete argentino

BUENOS AIRES, 9 (AP).- El Presidente Teniente General Jorge R. Videla se reunió hoy por primera vez con su gabinete desde que los ministros fueron designados, seis días después del golpe que derrocó al peronismo el 24 de marzo, dieron voceros oficiales.

La galopante inflación que cundió durante el anterior gobierno y la ola de terrorismo que no ha decrecido, fueron analizadas durante el cónclave presidido por el General Videla, indicaron las fuentes.

De acuerdo con los informantes la reunión fue calificada de positiva, especialmente en lo que atañe a las recientes medidas económicas adoptadas por el Ministro Alfredo Martínez de Hoz.

En plan económico alienta a la producción y exportación, liberó los precios de los productos, excepto los medicinales, y aumento los precios de los combustibles transportes y tarifas públicas. Los salarios mantuviron su nivel.

No hubo reacciones públicas a la mantención de los niveles salariales, pero ayer se informó oficialmente que en la provincia norteña de Córdoba fueron detenidos 17 trabajadores que realizaban huelgas en un establecimiento metalúrgico solicitando aumentos. Una de las primeras medidas de las autoridades militares fue suspender el derecho de huelga y la realización de otras medidas de fuerza.

Durante el anterior gobierno peronista eran habituales las huelgas realizadas por trabajadores, principalmente en los principales establecimientos textiles y metalúrgicos. La industria automotriz, por ejemplo, bajo su producción un 16,2 por ciento el último año en comparación con 1974.

En la mayoría de los casos los trabajadores demandaban aumentos salariales y otras reinvindicaciones que las empresas aducían no estar en condiciones de satisfacer.

Martínez de Hoz ha adoptado, según analistas económicos, una política liberal.

El peso ha levantado un poco su nivel después de haber sufrido no menos de 20 devaluaciones en los últimos doce meses, cayendo de un valor de 10 pesos por dólar norteamericano hace un año a 290 por uno durante el peronismo.

Ahora la relación oscila en un dólar por 260 pesos.

Comentan en Alemania expulsión de Chile de un obispo luterano

BONN, 9 (DPS). Bajo el título "Chile : quien miente"?, el semanario hamburgués "Der Spiegel", sinteiza los acontecimientos ocurridos al obispo luterano, Helmut Frenz, residente en Chile desde 1965 y expulsado del país por la Junta Militar, que preside el General Augusto Pinochet en octubre de 1975, luego que Frenz participara activamente y presidiera las actividades del "Comité para la paz en Chile", organización humanitaria fundada después del golpe de estado de septiembre de 1973 que terminara de manera cruenta con el gobierno de Salvador Allende, destinada a prestar auxilio humanitario a los perseguidos políticos.

Luego de su expulsión de Chile, Frenz prestó declaración jurada ante la Comisión de Derechos Humanos de las Naciones Unidas. A comienzos de este año en Ginebra en la declaración de Frenz se sostiene que él tuvo varios encuentros con el presidente de la Junta Militar, General Pinochet, en todos los cuales se le manifestó la preocupación de las iglesias por las violaciones de los derechos humanos. En una de estas reuniones, la del 14 de noviembre de 1974, más de un año después del golpe de estado, según Frenz, Pinochet le manifestó "claro que hay que torturar a los MIR (Movimiento de Izquierda Revolucionaria) porque si no, no se les puede hacer cantar (confesar)" y más adelante "no sea ingenuo obispo, por sobre los derechos humanos está la seguridad".

A estas declaraciones de Frenz, el gobierno chileno respondió en una declaración de la secretaria de Pinochet que "Frenz miente, pues el presidente no ha tenido nunca una reunión con él".

Secretaria Ejecutiva

Importante Empresa Extranjera requiere los servicios de una Secretaria Ejecutiva con amplio dominio del Idioma Inglés y Shorthand, pagamos buen salario.
Enviar curriculum vitae y fotografía a Casilla 260 La Paz.

Vendo Lote

Terreno con 1.056 m2. en calle Riobamba.
Referencias: Teléfono 28242.

Granja Avícola Calachapi

Ofrece los mejores pollos del día a precios sin competencia
$b. 26 el Kg. por mayor
$b. 29 el Kg. por menor
VENTAS EN: ASPIAZU 391 TELEFONO 50062

En venta

Máquina de contabilidad "RUF", con introductor automático, tres contadores, estabilizador de corriente.
Referencias: Calle Colón No. 282, 6º piso
Telf. 55760
Casilla 628

Se necesita cocinera

Cama adentro. Inútil presentarse sin certificados. Prolongación Cordero Nº 150.

Local para oficinas

En alquiler se requiere 350 mts2 para oficinas preferentemente en zona central Sopocachi o San Pedro, teléfono, servicios.
Enviar oferta a Casilla 1609 o información a teléfonos 62201—62203.

Aviso al público

Habiéndose extraviado el cheque N°. 130318/76 por $us. 100.-- a la orden de Lucía Cáceres con cargo al Irving Trust Company de New York girado por el Banco Central de Bolivia.
Se previene al público, casas de cambio y bancos en general que ha quedado nulo y sin valor alguno.

Cochabamba

Se vende una casa antigua bien arreglada, a una cuadra de la plaza principal, la mejor ubicación en esquina, especial para BANCO, opción desde 400 hasta 1.400 metros cuadrados superficie, dirigirse a M.T.A. Casilla 578. Tel. 4575 Cochabamba.

BIENVENIDOS !!!

LIGA DEPORTIVA UNIVERSITARIA
DEPORTIVO CUENCA

Copa "Libertadores de America"

ECUATORIANA

Av. 16 de Julio 1800 · Tel. 52079 · La Paz, Bolivia

BUENOS DIAS...

mucho gusto con aceite FINO!

SABROSÍSIMO FINÍSSSIMO!

ACEITE FINO ES BOLIVIANO, Y SI ES BOLIVIANO ES BUENO!

VENTAS CON ENTREGA A DOMICILIO TEL. 61712 - Casilla 1932
Calle CAPITAN ECHEVERRIA Nº 200 esquina CHUQUISACA
INDUSTRIAS DE ACEITE S. A.
SANTA CRUZ: Mercado esquina Independencia Tel. 23355 - Casilla 1759
COCHABAMBA: Fábrica Avenida Blanco Galindo Kilómetro 10 Tel. 9103 - Casilla 543

Campaña electoral en Colombia debe finalizar próximo lunes

BOGOTA, 9 (AP) - El Gobierno del Presidente Alfonso López Michelsen ordenó concluir el lunes la campaña electoral y dictó una serie de medidas de orden público, a fin de crear un clima de tranquilidad para las elecciones municipales y departamentales del 18 de abril.

Los desfiles y manifestaciones políticas quedaron prohibidas a partir del lunes, pero los partidos podrán utilizar la radio hasta el martes para transmitir sus últimos mensajes al electorado.

La ley seca estará en vigor del 17 al medio día hasta el 19. Quienes violen esta disposición sufrirán penas de arresto hasta de 60 días.

El gobierno dejó sin vigencia los permisos para portar armas e impuso restricciones a la radio para informar de los resultados electorales. Las emisoras sólo podrán transmitir los boletines oficiales que suministren las oficinas electorales.

Nueve y medio millones de colombianos mayores de 18 años, hombres y mujeres, han sido convocados a las urnas el domingo de elección para elegir los concejales de casi mil municipios y los diputados de 22 asambleas departamentales.

Participan en las elecciones el Partido Liberal de López Michelsen, el mayor de la nación que está dividido en tres grupos: el Partido Conservador, socio minoritario de la coalición de gobierno, también dividido; la Alianza Nacional Popular (ANAPO), grupo derechista de oposición y las líneas maoista y soviética de Partido Comunista, igualmente divididas y en oposición frontal al gobierno.

Todos los partidos y grupos dan una interpretación distinta a estas elecciones. El Presidente López Michelsen dijo esta semana que "las elecciones no van a definir nada" y que no hará cambios en el gabinete ministerial como consecuencia de los resultados electorales.

Dirigentes del Partido conservador han dicho que si no obtienen el 40 por ciento de los votos, pedirán el retiro de los funcionarios que representan a al partido en el gobierno. Ello precipitaría una crisis gubernamental que obligaría a López a hacer cambios en su gobierno , comenzando por el gabinete en donde hay seis ministros conservadores.

En el partido liberal, el ex-presidente Carlos Lleras Restrepo ha convertido las elecciones en un plebiscito sobre los candidatos a suceder a López Michelsen en 1978. Ha dicho que si gana la mayoría popular lanzará su candidatura presidencial. Otros dos grupos liberales han rechazado esta postura de Lleras Restrepo, quien aparentemente podría derrotar a sus adversarios dentro del partido, según encuestas pre-electorales.

Los dos grupos comunistas han dicho que las elecciones son "una verdadera batalla democrática contra el gobierno" para demostrar que "mientras la oposición crece y avanza, el aislamiento desprestigio y deterioro, de régimen está a los ojos del país".

La ANAPO también ha convocado a sus partidarios a que voten copiosamente para expresar "el repudio contra el engaño lopista", asegurando que el Presidente López Michelsen no ha cumplido con sus promesas electorales.

Las encuestas pre-electorales indican que si bien el Partido Liberal mantendrá su mayoría, los grupos de extrema izquierda aumentarán notablemente sus fuerzas electorales.

APOYO.- Pekín 9 (AP).- Profesores, estudiantes, funcionarios y obreros de la Universidad de Pekín, congregados para apoyar la decisión de nombrar Primer Ministro a Hua Kuo-Feng. (Radiofoto AP).

Socialistas italianos piden un acuerdo entre partidos o elecciones anticipadas

ROMA, 9 (IPS) - El Partido Socialista lanzó un ultimatum al Gobierno del democristiano Aldo Moro: o se encuentra un acuerdo entre todos los partidos, inclusive los comunistas (pero excluyendo a los neofascistas) o se debe ir a las elecciones anticipadas. El secretario del PSI, Francesco de Martino, entrevistó al presidente del Consejo de Ministros Aldo Moro, y al Secretario de la DC, Benigno Zaccagnini, exponiéndoles las exigencias de la dirección de su partido antes de encontrarse con el Secretario del Partido Comunista Enrico Berlinguer.

El ultimatum socialista cayó en un momento de gran confusión política. El gobierno democristiano no tiene la mayoría en el parlamento y por lo tanto se sostiene sobre la précaria abstención del PSI y de los pequeños partidos centristas. Su debilidad es aún más evidente debido a la gravedad de los problemas que debe enfrentar, sobre todo los que estan planteados por la crisis económica y social (la recesión todavía está en su fase aguda y no se ven muchas salidas). En los últimos días además cayó del cielo la cuestión de la legalización del aborto que provocó una ruptura vertical en el parlamento entre el bloque de los partidos laicos que va desde la derecha liberal hasta la izquierda comunista, por una parte, y la democracia cristiana (a la cual se unió el Partido Neofascista) por la otra. Esta ruptura determinó un clima muy tenso y alentó a los que sostienen que el actual equilibrio parlamentario, surgido de las elecciones de 1972, no representa ya la nueva realidad social y política del país y es por lo tanto urgente disolver el parlamento y llamar a elecciones un año antes de que termine el mandato de la actual legislatura.

Son sobre todo los socialistas los que impulsan en esta dirección, con la esperanza de reforzar su posición actualmente el PSI tiene poco más de diez por ciento de los votos: es el tercer partido, pero esta muy lejos de la DC y del PCI; los democristianos por los socialistas hasta ahora se declararon contra las elecciones anticipadas, porque están preocupados sobre todo por las consecuencias del vacío político de algunos meses que se crearía al disolver las cámaras. Los socialistas con su llamado - ultimatum de ayer no escondieron la validez de esta objeción democristiana y comunista. Por el contrario, invitaron a todos los partidos a buscar un entendimiento para hacer frente, juntos, a la gravedad de la situación.

Analizan elementos de un meteorito hallado en México

NUEVA YORK, 9 (AP). Un químico de la Universidad de Chicago dice que hay evidencia de un elemento superpesado extinto hallado en un meteorito que cayó en el norte de México hace siete años.

El Dr. Edward Anders dijo en la centésima reunión de la Sociedad de Química norteamericana que su grupo aisló una pequeña fracción de mineral del meteorito Allende en que quedaron concentrados productos de descomposición del elemento extinto.

"Hay una fuerte posibilidad de que un elemento superpesado de un número atómico de cerca de 114 existió una vez en meteoritos primitivos, tales como el condrítico carbonáceo Allende", dijo Anders.

"Sin embargo, mis colegas y yo deseamos afirmar enfáticamente que no estamos haciendo ningún reclamo de descubrimiento en estos momentos".

El químico de Chicago explicó que su precaución es debida al hecho de que la existencia de tal elemento superpesado sería "un descubrimiento tremendamente importante".

"Si las implicaciones fueran menos monumentales, lo afirmaría así mismo" dijo Anders.

La existencia de elementos superpesados ha sido tema de debate durante años. Si la labor de Anders es correcta, sería el primer trabajo experimental para respaldar la teoría.

Un elemento es una forma de materia--oxigeno, hierro, mercurio que no puede ser subdividido a una forma más simple por medios ordinarios.

El último elemento descubierto fue el 106, con una duración de vida de menos de un segundo.

Si existen elementos superpesados, por definición serían más pesados que cualquiera de los elementos conocidos en cuanto a número de neutrones y protones que los constituirían, y abrirían un nuevo campo en la química.

EE.UU. y URSS lograron acuerdo preliminar para inspección de explosiones nucleares

MOSCU, 9 (AP) - Estados Unidos y la Unión Soviética, dejando de lado las dificultades en su proceso de distensión, lograron un acuerdo preliminar para la inspección in-situ de las explosiones nucleares con fines pacíficos, se anunció hoy aquí.

El embajador norteamericano Walter Stoessel, que encabezó la delegación de su país en las 93 reuniones de negociaciones durante 19 meses, dijo que él y su colega soviético concretaron el acuerdo ayer, a nivel de delegaciones.

El acuerdo preliminar debe ser debatido por los dos gobiernos antes de ser iniciado, firmado y ratificado, cosa que posiblemente ocurra dentro de unas dos semanas, según fuentes informadas.

El acuerdo sería el completo del de limitación de armas nucleares que firmaron en julio de 1974 el ex presidente norteamericano Richard Nixon y el líder comunista soviético Leonid Brezhnev que técnicamente estaba demorado por la ausencia del acuerdo que ahora surge.

Pero las dos partes convinieron el 31 de marzo en actuar como si el tratado de armas nucleares hubiese entrado en vigor, ya que se espraba para pronto el acuerdo sobre las explosiones pacíficas.

Se consideró que el tratado sobre armas nucleares necesitaba ser complementado por un acuerdo sobre explosiones pacíficas para evitar cualquier confusión sobre explosiones nucleares.

Debido a que el acuerdo es preliminar, no se conocieron mayores detalles.

La cuestión de la inspección in-situ era parte vital de las negociaciones sobre explosiones pacíficas.

Los soviéticos tienen un completo programa de explosiones nucleares destinadas a cuestiones como la construcción de represas reservadas de aguas, la extinción de incendios en pozos petroleros, la alteración del curso de ríos y la apertura de minas.

Seminario sobre administración de empresas comenzó en Portugal

LISBOA, 9 (IPS) - Bajo la presidencia de Alain Richard miembro del Consejo del Estado del Gobierno francés y del Partido Socialista de su país, comenzó hoy en esta capital un seminario sobre gestión y administración de las empresas públicas y nacionalizadas.

El encuentro fue promovido por el Instituto Portugués de Perfeccionamiento Técnico acelerado y cuenta con la participación de los responsables de los órganos de gestión de las empresas nacionalizadas y del sector público. Los objetivos apuntan a crear conciencia en los gestores participantes en cuanto al papel de las empresas nacionalizadas en el contexto de la economía nacional, actualizando el funcionamiento frente a la realidad política del país.

Entre otros, serán discutidos temas tales como las empresas sometidas a principios públicos, citando casos de la URSS, Yugoslavia y Francia especialmente, determinación de los sectores financieros, estatuto de personal en el ámbito de la gestión de personal, el papel de las organizaciones sindicales.

Asimismo, durante los debates se analizarán procesos autogestionarios y extranjeros, dándole especial énfasis a la experiencia de Yugoslavia, que estarán ejemplos de desarrollo socialista en el tema de autogestión obrera.

Restaurant AMBASSADOR
SANTA CRUZ - Equipetrol
Av. 6 de Agosto
Av. Arce
Goitia
Mc.Jean
Zapata
UMSA
CITIZEN

McJean®
en jeans... McJean

A.G. Mc.KEE y Co. Bolivia

REF.: 884.

PARA OBRAS EN REFINERIAS DE Y.P.F.B. EN COCHABAMBA Y SANTA CRUZ

Se necesita Ingeniero y/o Adm. Industrial; edad 30/35 años; con experiencia en construcción de obras industriales y amplios conocimientos en control de costos, de producción y de presupuestos.

Remuneración acorde a los antecedentes.

Enviar datos personales y certificaciones de trabajo mencionando referencia a:

A.G. McKee and Co. Bolivia.
C.C. 515 - Cochabamba.

Se aceptarán solamente solicitudes por escrito.

Ministerio de Industria, Comercio y Turismo

Requerimiento de personal

Se convoca a concurso de méritos para ocupar el cargo de Secretaria a nivel de Dirección Eejcutiva. Las interesadas pueden presentar sus antecedentes personales y de trabajo a la Dirección General Administrativa hasta horas 18:30 del día lunes 12 del presente mes.

La Paz, abril de 1976

Centro Nacional de Computación

TERCERA CONVOCATORIA A PROPUESTAS N° 1/76
LICITACION INTERNACIONAL PARA LA PROVISION DE UNA CORTADORA DE MICROFICHAS Y TRES LECTORAS DE MICROFICHAS

El Centro Nacional de Computación, invita a las firmas especializadas en la provisión mencionada en el rubro a presentar sus propuestas de acuerdo a especificaciones que pueden ser retiradas a partir de la fecha del Departamento Administrativo de CENACO, Edificio de la Renta, 5to. piso, Ballivián N° 1333.

Las propuestas deberán ser presentadas con todos los requisitos y formalidades de Ley, hasta el 20 de abril a horas 18.00 del año en curso, en la Secretaria General de CENACO.

La Paz, Abril 7 de 1976

Empresa Nacional de Ferrocarriles

CONVOCATORIA A PROPUESTAS N°. P. 3/76
PROVISION VIVERES.

Por orden de la Honorable Junta Especial de Adquisiciones de la Empresa Nacional de Ferrocarriles se invita a las firmas interesadas legalmente establecidas a presentar sus ofertas para la provisión de:

1.- Aceite comestible
2.- Arroz clase Buena
3.- Azúcar Superior
4.- Fideos a granel
5.- Harina de trigo
6.- Manteca de cerdo
7.- Leche condensada
8.- Leche en polvo
9.- Té en paquetes.

El Pliego de Condiciones Generales, se encuentra en disposición de los interesados en la Oficina Compras Pulpería, Avenida Ismael Vásquez, Pura - Pura; donde se recibirán las Propuestas hasta horas 17:00 del día 26 del corriente.

La Paz, Abril de 1976

GERENCIA ADMINISTRATIVA

Banco Minero de Bolivia

Aviso de Remate

El Dr. Edmundo Telleria, Juez 1° de Partido en lo Civil de la Capital, etc.

HACE SABER AL PUBLICO EN GENERAL: Que por proveído de 1°. de Abril del año en curso, ha señalado el día 19 del corriente a horas 16.- para el remate de la acción telefónica N°. 24271 de propiedad del ejecutado, sobre la base de $b. 17.284.18 así es como se tiene ordenado dentro el juicio ejecutivo seguido por el Banco Minero de Bolivia contra Carlos Saravia G., por cobro de pesos bolivianos.

Los interesados en dicho remate pueden concurrir el día y hora señalados a la Tribuna de Remates del Palacio de Justicia, previo depósito del 5% de ley en Secretaria.

La Paz, abril de 1976

P.O. del Sr. J. 1°. de P. en lo C.

CARLOS DE LA ROCHA C.
Secretario del Juzgado 1°. de Partido en lo Civil.

e
equiparse s.r.l.
Disponemos para entrega inmediata de chatas con plataforma 8 Toneladas
Al mejor precio de plaza
Casilla 620
Teléfono 2-5123
Santa Cruz de la Sierra - Bolivia

SILVANA
El reloj suizo de confianza
Distribuidores para Bolivia:
LA PRECISION
Casilla 569 - Cochabamba

Convocatoria Licitación Pública

Honorable Alcaldía Municipal de Potosí

Servicio Nacional de Desarrollo Urbano (SENDU)

PRESTAMO AID 511-L-047
LICITACION N° 1/76

PRIMERA CONVOCATORIA

La H. Alcaldía Municipal de Potosí convoca a licitación pública para la construcción de la ampliación del Mercado Central (segundo cuerpo).

PLIEGO DE ESPECIFICACIONES
COMPUTOS METRICOS Y PLANOS

Los pliegos de especificaciones, cómputos métricos y planos podrán ser retirados en Potosí en las oficinas del Departamento Técnico de la Alcaldía (Plaza Principal), previo pago en el Tesoro Municipal de la suma de $b. 1,000.00 por ejemplar o en la secretaría del Servicio Nacional de Desarrollo Urbano (SENDU) calle Juan José Pérez esquina Pasaje Urdini edificio Grover 275 cuarto piso Telf. 50883 en La Paz.

Las propuestas deberán ser presentadas directamente en la Secretaría General de la H. Alcaldía hasta horas 18 p.m. del 5 de Mayo de 1976 y deberán sujetarse estrictamente al Decreto Ley de Licitaciones y Contratos de Obras del sector Público.

La Junta de licitación procederá a la apertura de las propuestas presentadas en el término legal, el día viernes 7 de Mayo a hrs. 15 p.m., los interesados o sus representantes podrán asistir a dicho acto.

PARTICIPANTES.-

En la presente licitación pública podrán intervenir todas las empresas de primera y segunda y tercera categoria, afiliadas a la Cámara Boliviana de la Construcción.

Potosí, Abril de 1976
Cnl. Dr. Lino Pérez Estrada
HONORABLE ALCALDE MUNICIPAL

MINISTERIO DE PREVISION SOCIAL Y SALUD PUBLI
División Materno Infantil y Bienestar Familiar

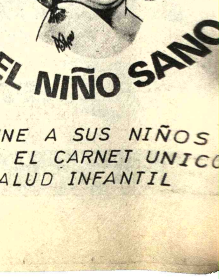

VACUNE A SUS NIÑOS
EXIJA EL CARNET UNICO
DE SALUD INFANTIL

Dirección General de la Renta Interna

Administración Distrital "I"

Rentas de Personas

Se comunica a las empresas públicas, privadas, instituciones descentralizadas y autónomas de carácter nacional, departamental, municipal y universitaria, que no hubieran presentado el formulario 77R (Personas que trabajan en relación de dependencia) de Renta de Quinta Categoría, deben cumplir este requisito a la brevedad, en la Sección Servicios Personales, primer piso del edificio de la Dirección de la Renta.

En caso contrario, a partir del 15 del presente mes, se procederá a girarles las respectivas multas por incumplimiento a deberes formales a los Agentes de Retención de entidades públicas o privadas (Gerentes, Directores, Administradores, Cajeros y Habilitados) en conformidad a la Resolución Ministerial Nº 3510-75 de 29 de agosto de 1975.

La Paz, 9 de abril de 1976

Manifestantes solicitan a Costa Gómez terminar con la violencia terrorista

LISBOA, 9 (IPS).- Varias centenas de manifestantes se concentraron el lunes frente al palacio de Belem (residencia del presidente de la república) en un acto de repudio al atentado terrorista que terminó con la vida del sacerdote Maximino Barbosa de Sousa, candidato a diputado por una circunscripción norteña.

El sacerdote católico y candidato de la Unión Democrática Popular (UDP) perdió la vida cuando en la madrugada del 3 de abril hizo explosión una bomba de gran poder colocada en su automóvil, cuando transitaba por una carretera de la provincia septentrional de Vila Real acompañado por Maria Pereira, estudiante del liceo de esa ciudad del cual el cura era maestro, ocasionándole también una muerte instantánea.

Una ausencia total de pistas han rodeado las posterioridades del asesinato, que según algunos observadores, fue organizado y ejecutado por grupos de ultraderecha que cuentan entre sus filas a ex agentes de la disuelta P.I.D.E. (policía secreta y política del régimen anterior), ya que la técnica empleada solo puede haber estado en manos de expertos.

Al congregarse ayer ante las puertas de Belem, los manifestantes que en su mayoría pertenecían a agrupaciones políticas de la izquierda leyeron un comunicado que sería entregado al General Francisco de Costa Gomes al término del acto público. "Hace nueve meses que los fascistas colocan bombas impunemente en este país- dice el texto del comunicado- en especial en el norte, en coches, en establecimientos y sedes de los partidos, sindicatos y asociaciones, al mismo tiempo que los trabajadores y demócratas son agredidos y amenazados de muerte".

Luego, la carta al presidente de la república expresa su extrañeza ante el hecho de que "no han habido prisiones de terroristas", lo que solo se explican por motivos políticos, ya que "las autoridades han cerrado los ojos a todo para no comprometer a los grupos políticos que se esconden en la sombra sembrando la violencia reaccionaria"

El extenso texto termina afirmando que es intérprete de la gran mayoría del pueblo portugués, y así "por derecho y por deber exigen a su excelencia en su calidad de presidente de la república y de jefe del estado mayor conjunto de las Fuerzas Armadas, medidas inmediatas consecuentes", solicitando también "la renuncia pública y castigo de los asesinos terroristas, la prisión y juicio por los crímenes que cometieron, de los torturadores de la P.I.D.E. que ya fueron liberados y que solo han engrosado las filas de E.L.P. (Ejercito de Liberación de Portugal) y M.D.L.P. (Movimiento Democrático de Liberación de Portugal, ambas organizaciones clandestinas ultraderechistas). Al comunicado termina afirmando que si las ligazones entre estos grupos y los partidos de la derecha "no se hacen públicas solo porque el gobierno no quiere".

En Alemania se dio a conocer complot del General Spínola

BONN, 9 (IPS).- En una espectacular conferencia de prensa en los salones del hotel "im Tulpenfeld" vecino a la sede de la prensa en esta ciudad, el escritor de Colonia Guenter Wallraff dio a conocer los pormenores investigados por el mismo acerca del golpe de estado que el ex-General Antonio de Spínola prepara "para mayo o a más tardar para junio" de este año, en Portugal.

Guenter Wallraff, conocido internacionalmente por su apresamiento en Atenas poco antes de la caida de la Junta Militar de Giorgios Papadopoulos, entregó además todos los antecedentes al semanario de Hamburgo, "Stern" el de mayor circulación en la República Federal, el que los ha publicado "in extenso" en su edición de esta semana.

La pesquisa de Wallraff se inició a comienzos de año en el propio Portugal cuando tomó contacto con adictos a Spínola que preparaban una intervención para impedir la instalación del socialismo y del comunismo en el país ibérico.

El movimiento spinolista, que usa la sigla "MDLP" (Movimiento de Liberación de Portugal) cuenta con miembros de extrema derecha y simpatizantes en el partido CDS (Centro Democrático y Social, de Portugal), según informó el propio Wallraff. En el caso del CDS, según los confidentes de Wallraff, se persiguen los mismos objetivos que el "NDLP" pero dada la situación política imperante no se pronuncian abiertamente.

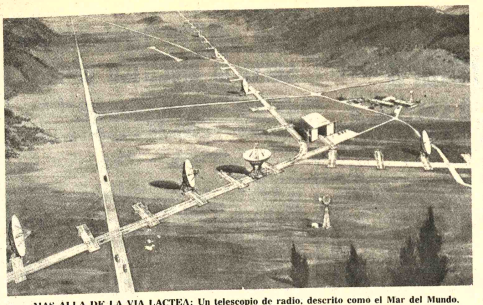

MAS ALLA DE LA VIA LACTEA: Un telescopio de radio, descrito como el Mar del Mundo, denominado "El Gran Desliegue", consiste en 27 antenas de platillo, cada una con un diámetro de 25 metros y con un peso de 160 toneladas. Las antenas movibles se distribuirán a lo largo de tres ramas de ferrovías, dispuestas en forma de "y" y con una longitud de 21,19 y 21 kilómetros. La instalación se utilizará para estudiar cosas como los cuarares, agujeros negros, formaciones de estrellas, estructura de galaxias y moléculas interestelares. Se espera que esté en plena operación para 1981. (USIS)

Cadena periodística más grande de la América Latina compró Estado mexicano

MEXICO, 9 (AFP).- Una de las cadenas periodísticas más grandes de América Latina fue comprada al estado mexicano por la iniciativa privada se anunció hoy.

La compra, por una suma millonaria no revelada, convirtió la antigua cadena periodística García Valseca, la más importante de México, en una nueva empresa llamada Organización Editorial Mexicana.

La O.E.M. se adueñó así de 35 diarios en una operación histórica para la industria mexicana de la prensa.

Las cabezas más visibles del nuevo consorcio son Juan Francisco Ealy Ortiz y Mario Vázquez, como presidente del Consejo de Administración y Tesorero, respectivamente.

El primero ocupaba ya igual alto cargo en el diario capitalino El Universal, fundado a principios de siglo y que queda asociado así indirectamente al nuevo "trust".

El segundo, presidente del Comité Olímpico Mexicano y de la Organización Deportiva Panamericana, incursiona en cambio por primera vez en los negocios periodísticos tras haberlo hecho con particular provecho en los de la industria mueblera.

El fundador de la cadena, José García Valseca, había cedido su empresa al estado en 1972, mediante un fideicomiso irrevocable.

Producción agropecuaria latinoamericana en 1975 aumentó solamente en un 2,7%

SANTIAGO DE CHILE, 9 (AP) - La producción agropecuaria de 1975 en América Latina, aumentó sólo en poco más 2.7 por ciento, substancialmente menos que en el año anterior, debido sobre todo a reducciones y malas cosechas en Brasil, y Argentina, según un informe conocido hoy.

El informe entregado por la comisión económica para América Latina, CEPAL, dice que de acuerdo a los antecedentes preliminares la producción de 1975 fue ligeramente más baja al promedio para el período 1971-74.

El estudio, realizado por la división agrícola conjunta de CEPAL y de la organización de las Naciones Unidas para la Alimentación y la Agricultura, FAO analiza el comportamiento global de la producción agrícola latinoamericana en los últimos años, con un análisis más profundo sobre 1974.

Forma parte del documento "Situación y evolución de la agricultura y la alimentación en América Latina", preparado para ser presentado a la Conferencia Latinoamericana de Alimentación que se realizará a fines de abril en Lima.

La baja que se anticipa en 1975 se debe "principalmente a la reducción de las áreas cultivadas con algodón, y a las malas cosechas de café, en Brasil, y de maiz y sorgo en la Argentina, dice el informe. "Estos cuatro cultivos representan casi un tercio del total".

El informe se refiere brevemente a la actividad pesquera y señala que "América Latina ha venido contribuyendo durante el último decenio con un promedio de 20 por ciento de las capturas mundiales de recursos vivos del mar, 13 millones de toneladas, de las cuales poco más del 75 por ciento es aportado por Perú y Chile".

Sobre los países cuya agricultura mostró mayor dinamismo en 1974, "año en torno al cual se ha tratado de centrar este examen", el informe destaca a la Argentina, Brasil, Colombia, y Chile, seguidos por Paraguay, República Dominicana, Uruguay y Venezuela.

"Todos ellos incrementaron ese año su producción en más de seis por ciento, y en conjunto originaron aproximadamente 60 por ciento del volumen físico de la producción agrícola latinoamericana".

En relación con la producción de carne de vacuno, Sudamérica con Argentina, Brasil y Uruguay aportaron la mayor parte de la producción latinoamericana con cinco millones 957 mil toneladas de un total de siete millones de toneladas.

Ante el espectacular incremento de la tasa para 1974, el informe de CEPAL-FAO se pregunta si esto indica o no "una relativa normalización de la actividad productiva después de dos años de malas cosechas".

"Salta a la vista como algo espectacular en los distintos grupos de cultivos la expansión de la producción de oleaginosas, particularmente de la soya, pues este grupo ha crecido a tasas superiores al 10 por ciento anual desde 1972", dice.

Destaca "el comportamiento irregular de las leguminosas secas y de las frutas" y el "estancamiento y hasta descenso de las raices y tubérculos" tales como la yuca y la papa, "productos de gran importancia en la alimentación de vastos grupos humanos" de la región.

Para México su producción de cereales representa lo más importante. "En la agricultura mexicana no han persistido las altas tasas de crecimiento del decenio pasado" debido a un deterioro de los precios de sustentación, dice.

"Al ser corregida esta situación pareciera haberse logrado en 1975 reactivar el desarrollo agrícola".

En Portugal aprobaron el código para las inversiones extranjeras

LISBOA, 9 (IPS) - El estatuto de inversiones extranjeras directas acaba de ser definido en un decreto ley bajo la denominación genérica de "código de inversiones extranjeras".

En los artículos del documento se determina que "la inversión extranjera directa en Portugal debe subordinarse a los principios informadores del estado en materia de política económica, al plano económico y a los documentos que se concreticen, a las reglas constantes de este decreto ley, que junto a las disposiciones que lo reglamentan, constituyen el código de inversiones extranjeras".

Como características distintivas del nuevo código, se destacan las garantías dadas al repatriamiento de los lucros obtenidos en las empresas con capital extranjero y ciertas limitaciones impuestas a la actuación de las comisiones de trabajadores, que en el caso de estas empres, no podrán intervenir en la política de gestión establecida por las administraciones.

De acuerdo al decreto-ley, se considera como inversión extranjera directa "a todas las contribuciones provenientes del extranjero, efectuadas por personas singulares o colectivas extranjeras sea para la actividad empresarial misma, sea para el capital de sociedades constituidas o a constituir en Portugal, el momento que se destine a apoyar el desarrollo económico y social del país, y cualquiera que sea la forma que asuman si están autorizadas por la ley".

Es considerado también "inversión extranjera directa la inversión en moneda nacional proveniente de recursos con derecho a ser transferidos para el exterior" y, asimismo se considera "la retención en una empresa de totalidad o parte de los lucros líquidos de amortización en ella generados y no distribuidos, adjudicables a la inversión extranjera, de acuerdo con la proporción con que participa en el capital de la empresa en cuestión".

A pesar de estar formulado en términos más exigentes que los definidos en la legislación anterior, publicada en 1965, el documento es considerado bastante "liberal" en relación a proyecto que fue elaborado durante el gobierno provisorio del General Vasco Goncalves en base a principios similares a la legislación que rije la inversión foránea en el Perú.

REUNION.- Copenhague, 9 (AP).- El Ministro de Relaciones Exteriores del Portugal Melo Antunes, izquierda, se reune en esta ciudad con el Primer Ministro Daney Ander Jorgensen y su colega K.B. Andersen. (Radiofoto AP)

YA LOS TENEMOS!!!

PARA ENTREGA INMEDIATA

RENEGADE créditos

RENEGADE

Un nuevo concepto en materia deportiva:

•Motor V-8 de 150 HP
•Tracción en las 4 ruedas

WAGONEER

El coche familiar por excelencia:

•4 puertas
•3 velocidades
•Gran capacidad interior

WAGONEER

CHEROKEE

CHEROKEE

La combinación exacta para la ciudad y el campo.

•Motor 6 en línea
•Tracción en las 4 ruedas
•Caja auxiliar

CJ-6

Tradicionalmente fuerte, rendidor en cualquier trabajo:

•Capota métalica
•Chassis extra largo
•Tracción en las 4 ruedas

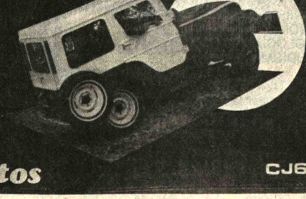

créditos CJ6

·HOWSON SAIC·

SANTA CRUZ ·Libertad 657·

LA PAZ ·Pza. Venezuela 1413·

TARIJA ·Madrid esq. Campero·

185

Usted lo SENTIRA al mismo tiempo que lo VERA

con SENSURROUND

Un Acontecimiento!..

TERREMOTO

CHARLTON HESTON
AVA GARDNER · GEORGE KENNEDY
LORNE GREENE · GENEVIEVE BUJOLD · Cinema International Corporation

Llegó para entrega inmediata

HIERRO REDONDO	HIERRO PLATINO	ANGULARES
10 m.m.	3/4 x 1/8	3/4 x 1/8
1/2"	1x1/8	1x 1/8
5/8"	1 1/4 x 1/8	1 1/2 x 1/8
3/4"	1 x 3/16	1 1/2 x 3/16
		1 1/4 x 3/16
		1 x 3/16

"REIMEX Ltda."

Ventas por mayor y menor

Oficinas: Figueroa 773 Of. 21 Tienda: Figueroa 778

MÁS SABE EL DIABLO POR VIEJO....

* Alimentos elaborados con las mejores materias primas nacionales y los más efectivos núcleos vitamínicos, minerales, coccidiostatos, antibióticos y antioxidantes, de probados resultados.
* Mejor aprovechamiento del alimento
* Mejor conversión del alimento
* Mejor Pigmentación
* Menor mortalidad

con AVE-VIT

ALIMENTOS BALANCEADOS PELETIZADOS EN GRANULADO FINO PARA PARRILLEROS Y PONEDORAS

PRECIOS: LOS MÁS BAJOS DEL PAÍS !!
ASESORIA VETERINARIA
Distribuye e informa:

saci INGAVI 1058 LA PAZ · JORDAN 393 COCHABAMBA · BOLIVAR 373 ORURO

Gerente de CBF

La Fábrica de aceite iniciará producción industrial en julio

El Gerente General de la Corporación Boliviana de Fomento, Gral. Antonio Rojas Montalvo, en declaraciones formuladas a la prensa, anunció que la Fábrica de Aceite de Villamontes iniciará su producción industrial el próximo julio.

Rojas Montalvo dijo que el cronograma de trabajo para la instalación de la fábrica se viene cumpliendo de acuerdo a lo programado y que, en la actualidad , se espera la llegada de las últimas partidas de equipo y maquinarias que serán destinadas en la industria del aceite.

Informó que un representante de la firma argentino-belga, D'Smet, encargada de la provisión de los materiales y equipo y la instalación de la Fábrica de Aceite de Villamontes prestó un amplio informe sobre los trabajos que se vienen realizando, oportunidad en la que indicó que la planta entraría en funcionamiento el próximo mes de julio.

El gerente general de la CBF, indicó que la provisión de materia prima para la fábrica está asegurada, la misma que sería destinada a la primera etapa de producción industrial de aceite.

Asimismo, informó que continúan los trabajos de desbosque de más de 1.000 hectáreas en la región de Villamontes, que serán destinadas para el cultivo de soya, girasol, maní y otras especies de oleaginosas que serán utilizadas para la producción de aceite comestible y otros derivados.

La fábrica, cuya inversión aproximada en su instalación y puesta en marcha será de aproximadamente 15.000.000 de dólares, tendrá una producción anual de 15.000 toneladas, de aceite comestible refinado, 21.000 toneladas de torta para la alimentación animal, 22.000 toneladas de harina de soya; además producirá harina de soya, torta de algodón y de girasol y otros derivados.

La fábrica abastecerá el mercado interno y la exportación a los países del Grupo Andino, lo que permitirá un ingreso de divisas al país.

Finalmente, informó que a la inauguración serán invitados el Presidente de la República, los Ministros, y otras autoridades civiles y militares.

FABRICA DE BICICLETAS

Con referencia a la Fábrica Nacional de Bicicletas, el gerente de la CBF anunció que la próxima semana se firmarán los documentos de formación de una sociedad mixta con la firma Industrias Metálicas León, de Cochabamba, y la Fábrica de Bicicletas "Caloi", de Sao Paulo, Brasil.

Dijo que las tratativas con ambas empresas culminaron exitosamente, lo que permitirá que la producción de bicicletas nacionales sea de 1.000 unidades diarias, a través de la empresa mixta en la cual participa la CBF como representante del Estado.

Bajó ayer cotización de estaño a $us. 3,22

.La cotización del estaño bajó ayer de 3,26 a 3.22 dólares, por libra fina, experimentando un descenso de cuatro puntos en las operaciones comerciales efectuadas en la bolsa de metales de Londres.

Los demás metales registraron los siguientes precios:
Plomo, 0.20 dólares por libra fina.
Zinc, 0.35 dólares por libra fina.
Cobre, 0.67 dólares por libra fina.
Bismuto, 7,50 dólares por libra fina.
Cadmio, 1,56 dólares por libra fina.
Wolfram, 92,36 dólares por UMF.
Plata, 4,26 dólares por onza troy.
Antimonio, 21.00 dólares por UMF

Oro, 128,25 dólares por onza troy.

NUEVA YORK

NUEVA YORK, 9 (AP).- Precios de hoy de metales no ferrosos:
Aluminio, 41 centavos la libra, Nueva York
Antimonio 1.60 dólares la libra, Nueva York
Cobre 66 5/8 centavos la libra, Connecticut
Plomo, 21 centavos la libra, Nueva York
Zinc, 37 centavos la libra, San Luis
ESTAÑO 3,5575 dólares la libra, Nueva York
Mercurio, 130 dólares el frasco, Nueva York
Oro, 180,20 dólares la onza, Nueva York
Plata, 4,270 dólares la onza, Nueva York

Será inventariada publicidad de Televisión y radio Illimani

Será inventariada la ublicidad de Televisión Boliana y Radio Illimani como una edida que impida inrferencias a la determinación e que esos órganos estatales de fusión no contraten nuevos isos, en atención a que aún tá pendiente la respuesta final reclamo expuesto por el cuerdo Prensa-Radio.

Ayer sostuvieron una unión los representantes del cuerdo con el Dr. Javier Arce, cretario General de Prensa e formaciones de la Presincia. Sobre esa conversación, acuerdo Prensa-Radio emitió siguiente comunicado:

Directivos de la Asociación acional de la Prensa y de SBORA, a nombre del Acuerdo rensa - Radio, ayer volvieron a unirse con el Dr. Javier Arce, ecretario de Informaciones de Presidencia de la República, n objeto de ultimar detalles elacionados con la imgnación que hicieron los meos privados de comunicación a n de que el Canal de TV del stado no comercialice sus pacios y cumpla las funciones lturales y educativas que movaron su creación.

Esta segunda reunión está ntro de los plazos señalados el es pasado en el funonamiento de una Comisión ipartita que arribe a una total ución del problema tal como truyó el Presidente de la pública a la Dirección de formaciones.

El resultado de la reunión de er, se concreta en los uientes puntos:

1.- El ante-proyecto elaado por el Acuerdo Prensadio se llevará a consulta de binete y se estima que la ución demore unos quince s.

2.- Mientras tanto queda en encia la determinación ptada por la Dirección de ormaciones prohibiendo a dio Illimani y Canal de TV ptar nuevos avisos comeres e industriales.

3.- En la fecha se levantará inventario de la publicidad existe en ambos medios iales de comunicación para sirva de referencia a fin de no se produzcan inferencias a la determinación se adoptó ya hace tres nanas.

DISTINCION.- El Director del Servicio Geológico de Bolivia distinguió ayer al Ministro de Minería y Metalurgia con una medalla en reconocimiento a la cooperación prestada para el Congreso de Geología, efectuado en Potosí. En la Foto, el Ing. Alvaro Fernández, en momento de la distinción al Gral. José A. Zelaya.

Decreto aprobado:

Se fijó en $b. 55.60 precio de la bolsa de 50 ks. de cemento

En 55.60 pesos bolivianos se fijó el nuevo precio del cemento nacional, por bolsa de 50 kilos, según el Decreto Supremo número 13479 aprobado por el Gobierno. Como justificativo para el alza de precio del cemento nacional, en una proporción aproximada de diez pesos bolivianos y que fuera solicitado por los productores de ese material de construcción, el mencionado Decreto Supremo explica que "el desarrollo económico que en forma sostenida viene experimentando nuestro país, ha determinado la persistencia de una demanda adicional de cemento, lo que ha ocasionado una creciente especulación que perjudica a la industria de la construcción y otras afines".

El Decreto señala que para atender la demanda extraordinaria de cemento, el Gobierno "se ha visto obligado a autorizar las importaciones de este producto que, al igual de otros artículos industriales, ha experimentado también los efectos de la inflación mundial".

"Esta circunstancia extraordinaria -dice el Decreto- impone la necesidad de buscar una racionalización de los precios de este producto estratégico en el ámbito del mercado interno, readecuándolos al nivel general de precios internos con el objeto de no desalentar la instalación de nuevas plantas y procurando la ampliación de las industrias existentes para atender la demanda interna exclusivamente con producción nacional".

En su parte dispositiva, el Decreto establece:

"Art. 1.- Se fija el precio del cemento a partir de la fecha del presente Decreto en pesos bolivianos cincuenta y cinco con sesenta centavos ($b 55.60) por bolsa de 50 kilos en las capitales de los departamentos productores de La Paz, Sucre y Cochabamba, siendo este precio uniforme de venta al público.

Art. 2.- El precio del cemento por bolsa de cincuenta kilos en cualquier otro punto del territorio nacional será dado por el precio señalado en el artículo antérior más los fletes oficiales de transporte más económicos desde las capitales de departamento hasta los centros de consumo.

Art. 3.- Del precio de cincuenta y cinco pesos bolivianos con sesenta centavos ($b 55.60) establecido por el Art. Primero , al Tesoro General de la Nación percibirá un impuesto único de pesos bolivianos siete ($b 7.-), con carácter temporal.

Art. 4.- Los impuestos fabriles, alcaldías provinciales y municipal de ventas estarán incluídos en el valor resultante de pesos bolivianos cuarenta y ocho con sesenta centavos ($b.48.60).

Art. 5.- El impuesto de pesos bolivianos siete establecido por la presente disposición legal será depositado en cuenta especial a ser abierta por el Tesoro General de la Nación, en el Banco Central de Bolivia en forma mensual y a más tardar dentro de los quince días subsiguientes, por las empresas productoras, quienes se constituirán en agentes de Retención, debiendo enviar los respectivos partes mensuales de producción y comercialización a los Ministerios de Finanzas, e Industria, Comercio y Turismo, Copia de los Depósitos Bancarios por concepto de este impuesto deberá ser enviado por los Agentes de Retención a la Dirección General de la Renta Interna.

Art. 6.- El Ministerio de Industria, Comercio y Turismo determinará los precios del cemento importado, mediante Resolución Ministerial expresa...".

Citación

La Asociación de Adjudicaios de Alto Calacoto, cita a los inos del barrio a una reunión se llevará a cabo hoy a tir de horas 10:00 en el nicilio del Sr. Siles.

En la oportunidad el citado cindario elegirá el nuevo ectorio para el desempeño de ciones durante la gestión 5-1976.

REUNION EN BOGOTA.- Bolivia demandó corrientes inmigratorias selectivas para dinamizar su sarrollo durante la reunión Continental que sobre Migraciones se realizó en la capital colombiana, n el patrocinio de la Asociación Latinoamericana de Periodistas y con el apoyo financiero del Fondo las Naciones Unidas.

Jorge Noya Manzano representó al país en su calidad de Secretario Ejecutivo del Capítulo Boliviano ALACODE. Noya Manzano señaló que Bolivia, entre los países de la América del Sur, resulta ser la ación menos poblada en relación a su extenso territorio de más de un millón de kilómetros cuaados. Documentó su exposición con datos, cifras, y estadísticas. Indicó que el Estado Boliviano conoce la inmigración como un instrumento de política demográfica, destinado a impulsar oyectos de colonización y a la revitalización del agro como objetivo prioritario.

La exposición del delegado boliviano, concluyó señalando que los consulados de Bolivia al presente han constituido en agencias de promoción inmigratoria, para canalizar las corrientes interesadas llegar a su extenso territorio. La fotografía muestra al delegado boliviano Jorge Noya Manzano rante su exposición en la Asamblea Continental de Migraciones realizadas en Bogotá, Colombia.

No subirán tarifas del servicio eléctrico paceño

.(ANF).- El Ministro de Energía e Hidrocarburos aseguró que no se autorizará ninguna elevación de tarifas eléctricas por servicios eléctricos en el país. El Gral. Guillermo Jiménez Gallo declaró que no existe ningún justificativo para dar lugar a la elevación.

El Ministro de Energía fue consultado al respecto ante versiones de que la Compañía Boliviana de Electricidad, o Bolivian Power Company de La Paz, presentó solicitud para proceder al aumento de tarifas. El Ministro admitió que existen ese tipo de pedidos de la empresa, pero reiteró que la Dirección Nacional de Electricidad efectúa un control sobre el aspecto tarifario y que no se dará lugar al alza.

Ante denuncias de usuarios que en algunos casos ya se procedió al aumento, el ministro reafirmó que no hubo ninguna variación de tarifas y que esto es continuamente controlado por DINE.

El Ministro consultado sobre otro tema, explicó que durante la próxima visita del Presidente, Juan María Bordaberry del Uruguay no se firmará ningún convenio de venta de hidrocarburos.

Gral. Zelaya reelegido en Centro de Altos Estudios

El Gral. José Antonio Zelaya fue reelegido Presidente del Centro de Diplomados de Altos Estudios Militares, en una asamblea realizada en el salón de estudios de la mencionada Escuela.

El Gral. Zelaya actual Ministro de Minería y Metalurgia, durante la Asamblea prestó un informe de labores de la gestión 1974-1976. También se hizo conocer el movimiento económico a través del informe prestado por el Ing. Hugo Castrillo. Ambos informes fueron aprobados por los asambleístas. Luego se procedió a la elección de la nueva mesa directiva, en la que se impuso la fórmula "Integración". El nuevo directorio del Centro de Altos Estudios Militares está conformado en la siguiente manera:

Presidente Militar, Gral. José Antonio Zelaya (reelegido); Presidente Civil, Lic. Adalberto Violand; Vicepresidente Militar, Cap. Nav. Wálter Nuñez Rivero; Vicepresidente Civil, Dr. Sergio Palacios (reelegido); Secretario General, Dr. Hugo Antezana; Secretaria de Relaciones, Dra. María Renée de Morgan; Tesorero, Ing. Hugo Castrillo (reelegido); Vocales, Ing. Luis Palenque y Gral. Miguel Arze Zelaya.

Este Directorio ratificó en el cargo de Secretario General al periodista don Samuel Mendoza.

Para el Tribunal de Honor Permanente fueron elegidos los generales: Víctor Castillo, Alfonso Villalpando y Oscar Quiroga Terán, y los civiles: Dr. Edward Rodríguez, Dr. Mario Olmos Osinaga, Lic. Germán Noya Briceño y Dr. Freddy Reynolds.

Se exportó minerales por $us. 26.128.901 en febrero

Las exportaciones de minerales durante el mes de febrero del año en curso alcanzaron a $us. 26.128.901.--, según una publicación del Ministerio de Minería y Metalurgia.

El volumen de las exportaciones en el citado período se refieren tanto a los concentrados como a metálicos.

De esas ventas, las del estaño representan el 37 por ciento, principalmente a los mercados de Estados Unidos, Inglaterra, Alemania, Rusia y Polonia.

La Corporación Minera de Bolivia participa con una venta total de $us. 12.765.070.--.

La Minería Mediana, con un valor de $us. 4.341.935.-- y la Minería Chica, con una exportación de $us. 2.440.181.--.

A esas ventas deben sumarse las exportaciones de estaño, antimonio y bismuto metálico, que alcanzaron a $us. 5.645.848.-- y las ventas del rubro "otras exportaciones" que llegaron a $us. 935.867.-- en el mismo mes.

Los minerales que figuran en las exportaciones son: estaño, cobre, plomo, zinc, wolfram, plata, bismuto, antimonio, cadmio, manganeso y azufre.

MERCADOS

El mayor comprador de minerales y metales sigue siendo los Estados Unidos, siguiéndole en orden de importancia Japón, países europeos y los países socialistas.

Dentro del mercado de la Subregión Andina, el mejor comprador es Colombia, seguido por Chile.

Asilados bolivianos saldran de Chile a otros países

.SANTIAGO DE CHILE 9 (AP).- Seis bolivianos deportados a comienzos de año por el gobierno del presidente Hugo Banzer que se encuentran asilados en el extremo sur, viajarán el lunes a Santiago.

La policía internacional de Punta Arenas, la ciudad más austral del país, confirmó que los bolivianos viajarán el lunes a la capital para continuar a Brasil., Venezuela y otros países, donde residirán.

El grupo había entrado a Chile por la frontera norte con BOLIVIA y las autoridades los enviaron a Punta Arenas y la localidad de Coyhaique.

Los asilados son el ex-Ministro de Estado, ingeniero José Patiño, los profesores Mirna del Río, Reynaldo Portillo y Nicanor Cuchallo, el abogado Mario Roncal y el técnico petrolero Mario Barraza.

Se informó que Patiño viajará a Brasil y los restantes a otros países, incluso Venezuela, para lo cual ya tienen sus visas correspondientes.

Universidad Católica Boliviana

Inscripciones para el Período Académico de 1976

1. PERIODO DE INSCRIPCIONES: 12 al 15 de abril Hasta Hrs. 12
2. HORARIO: 8 a 12 y 17 a 20
3. CARRERAS QUE SE OFRECEN: ADMINISTRACION DE EMPRESAS. ECONOMIA PSICOLOGIA PERIODISMO.
4. POSTULANTES DEL INTERIOR Los postulantes que rindieron exámenes de ingreso en las Universidades del interior pueden inscribirse en la U. C. B.
5. INICIACION DE LABORES: LUNES 19
6. VALOR DE LA MATRICULA: $b. 170.-
7. DIRECCION: AV. 14 DE SEPTIEMBRE Esq.-- CALLE 2.
8. INFORMES: SECRETARIA GENERAL DE LA UNIVERSIDAD. TEL. 83289.

LIC. NAZARIO TIRADO CUENCA
Secretario General U. C. B.

Se autorizó a COBOCE emitir acciones por 2.500.000 dólares

COBOCE S.A.M. ha sido autorizada mediante Decreto Supremo Nº 13478, a emitir bonos por un monto de 2.500.000 dólares y, a su vez, el Ministerio de Finanzas ha recibido también autorización para conceder un crédito por igual monto a la Corporación Boliviana de Fomento, para compra de los bonos de COBOCE.

Estas medidas han sido aprobadas para segurar el normal desenvolvimiento industrial de la sociedad anónima mixta COBOCE, por su condición de industria básica y estratégica para el desarrollo económico-social del país y porque requiere de un soporte financiero del Estado para el cumplimiento de sus obligaciones vencidas.

COBOCE, desde la iniciación de sus actividades, experimentó un desequilibrio financiero que le impidió atender normalmente sus obligaciones con entidades de crédito nacionales y extranjeras, que determinó que la Corporación Boliviana de Fomento, en su doble condición de socia y avalista de los créditos obtenidos por la empresa, tome a su cargo la atención de esas obligaciones financieras, causando una limitación en el cumplimiento de su rol específico de institución de fomento.

La firma canadiense "Holderbank" emitió un informe de consultoría, en que evaluó las condiciones técnicas de funcionamiento de la planta, instalada en Cochabamba, y recomendando los cambios y ajustes imprescindibles para elevar el actual nivel de producción a su plena capacidad y normalizar el funcionamiento de la fábrica.

Con el fin de preservar el sistema cooperativista de COBOCE, el mencionado Decreto Supremo, aprobado ayer por el Gabinete, "autoriza a la Compañía Boliviana de Cemento S.A.M., COBOCE, a emitir bonos con un plazo máximo de cinco años y un interés tope del 13 por ciento anual, que deberán ser redimidos por COBOCE S.A.M. y/o COBOCE LTDA., o cualquier entidad que forme parte del movimiento cooperativo nacional, a partir del 31 de mayo de 1978".

Según el Decreto, "la emisión de bonos se realizará por un monto de 2.500.000 dólares americanos de acuerdo a reglamentación aprobada por el Banco Central de Bolivia" y, adem "se autoriza al Ministerio de Finanzas, a tra del Instituto Nacional de Financiamiento, otorg un crédito a CBF de 2.500.000 dólares para que e entidad adquiera los bonos emitidos por la Com ñía Boliviana de Cemento S.A.M., hasta esa su la misma que será recuperada a medida que se diman los bonos emitidos".

Al tiempo de que COBOCE, o cualquier tidad del movimiento cooperativo nacional, diman los bonos por el mismo monto, se emitir acciones en favor de la persona jurídica o personas asociadas al sistema cooperativo q efectúen dichas operaciones. Los bonos que pudieran ser redimidos en las fechas de v cimiento, automáticamente se convertirán acciones en favor de la Corporación Boliviana Fomento, así como los intereses que no puedan cubiertos anualmente.

Los montos recuperados por la CBF por tención de bonos, serán restituidos al Te General de la Nación para cubrir el desemb del crédito de 2.500.000 dólares, más intereses. tanto el Tesoro Nacional obtenga los recu destinadoa a proveer a la CBF de la suma ñalada para el crédito destinado a la adquisi de bonos, el Banco Central es autorizado a ceder un crédito puente a la CBF, hasta la sum 2.500.000 dólares, que deberá ser cubierto has 31 de diciembre de este año, con recursos fisc o con el primer financiamiento externo que tenga el Instituto Nacional de Financiamien

En caso de que los bonos no redimidos convertidos en acciones, al término del plazo blecido, COBOCE, de acuerdo con el instrum legal de su constitución y normas estatuta procederá al aumento de capital y revaloriz del activo fijo, para que las acciones posea valor real.

El Directorio de COBOCE se constituirá representación paritaria de las dos parte tegrantes: CBF y el movimiento cooperativ biendo la CBF elegir al Presidente del Direc La designación del Gerente General se efec mediante concurso de méritos.

Universidad Boliviana

Consejo Nacional de Educación Superior

AVISO Nº. DEIC 005/76

Postulantes aceptados a la Universidad Boliviana

1º. Las listas que se publican a continuación, consignan a los postulantes a la Universidad Boliviana que han sido ADMITIDOS para estudios universitarios a partir del PRIMER SEMESTRE ACADEMICO DE 1976, en función de los Exámenes de Ingreso correspondientes.

2. Cada postulante ha informado sobre el número de su CEDULA DE IDENTIDAD, que es numeración que se utiliza en este caso para publicación de resultados e información a opinión pública e interesados. Cada uno de los postulantes, en consecuencia, debe identificarse en las listas de números de CEDULA DE IDENTIDAD ordenada en forma ascendente.

Universidad Mayor San Francisco Xavier

18775	1034551	1046787	1050177	1051005	1052052	1269888	156670
64268	1034606	1046823	1050182	1051016	1052060	1270059	156719
458950	1034737	1046847	1050188	1051020	1052064	1271663	157003
493420	1034760	1046878	1050194	1051022	1052072	1274083	157003
498651	1034911	1046884	1050210	1051026	1052083	1280860	157332
632692	1034981	1046900	1050234	1051038	1052091	1281416	158223
644140	1034995	1046935	1050239	1051047	1052101	1282777	158960
644238	1035581	1046942	1050282	1051053	1052102	1283554	159266
653662	1035595	1046973	1050283	1051067	1052107	1284117	159302
658878	1035705	1046974	1050286	1051073	1052111	1284329	159710
658993	1035755	1046988	1050300	1051081	1052121	1285607	159822
659577	1035981	1046990	1050309	1051087	1052122	1290364	159888
659735	1036222	1047022	1050321	1051095	1052128	1291137	16489
660159	1036321	1047024	1050325	1051112	1052130	1299708	16525
660842	1036324	1047056	1050353	1051149	1052131	1301101	16617
660972	1036382	1047135	1050362	1051157	1052132	1301476	16611
660992	1036471	1047140	1050363	1051169	1052135	1301600	16657
661016	1036597	1047248	1050367	1051175	1052141	1304987	16678
661033	1036995	1047283	1050387	1051199	1052156	1305606	16808
661342	1037072	1047340	1050396	1051217	1052158	1306136	169740
662343	1037086	1047380	1050421	1051224	1052160	1307089	171004
662346	1037144	1047395	1050433	1051246	1052161	1307856	172004
662737	1037203	1047435	1050439	1051258	1052165	1308115	172027
662738	1037285	1047476	1050445	1051265	1052170	1312187	172037
662749	1037347	1047483	1050455	1051277	1052171	1312377	172038
662762	1037412	1047701	1050459	1051387	1052175	1313781	177643
662766	1037606	1047724	1050465	1051388	1052179	1314749	177873
665594	1037657	1047776	1050466	1051392	1052184	1315051	177887
670288	1037664	1047874	1050475	1051415	1052185	1315145	178651
672373	1037681	1047879	1050494	1051416	1052186	1315175	179148
674167	1037688	1048000	1050533	1051420	1052195	1315274	179608
674273	1037693	1048014	1050534	1051425	1052199	1316275	194914
674504	1037699	1048244	1050543	1051426	1052207	1316319	195430
675108	1037741	1048251	1050547	1051428	1052215	1316406	196727
675334	1037752	1048290	1050548	1051430	1052223	1316555	198006
676745	1037893	1048381	1050549	1051431	1052224	1316561	198081
677248	1038111	1048437	1050552	1051440	1052226	1316574	198262
677320	1038171	1048593	1050554	1051445	1052236	1316703	198385
677666	1038312	1048607	1050564	1051450	1052237	1316719	198499
678066	1038560	1048617	1050565	1051466	1052240	1317125	198517
678530	1038612	1048663	1050590	1051468	1052243	1317561	198531
678574	1038987	1048688	1050603	1051475	1052245	1317566	198585
678702	1039252	1048763	1050606	1051482	1052247	1317638	198627
678724	1039275	1048803	1050611	1051498	1052252	1318185	198663
678814	1039315	1048848	1050617	1051505	1052257	1318186	198780
678939	1039471	1048850	1050620	1051521	1052259	1318279	198782
679653	1039546	1048866	1050621	1051524	1052261	1318566	198795
679843	1039634	1048874	1050638	1051531	1052265	1318721	198804
683586	1039691	1048880	1050681	1051535	1052268	1318723	198829
683598	1042198	1048914	1050689	1051539	1052272	1318773	201852
692065	1042232	1049048	1050706	1051540	1052274	1318809	205583
692530	1042527	1049137	1050708	1051546	1052276	1318865	205855
764751	1042652	1049145	1050709	1051548	1052278	1318882	205990
799150	1042697	1049147	1050721	1051555	1052279	1318888	206374
818967	1042719	1049164	1050727	1051558	1052283	1318944	206435
836258	1042782	1049321	1050734	1051559	1052286	1318964	206445
837848	1042874	1049322	1050757	1051582	1052287	1319043	221207
849911	1042902	1049439	1050758	1051588	1052289	1319087	223001
930847	1042903	1049447	1050772	1051591	1052290	1319122	223091
931331	1042949	1049541	1050773	1051600	1052292	1319123	223706
949200	1042953	1049569	1050777	1051604	1052294	1319188	223730
953636	1043212	1049637	1050778	1051607	1052295	1319244	228214
959461	1043272	1049644	1050781	1051613	1052296	1319252	228539
959820	1043495	1049645	1050789	1051618	1052297	1319294	229342
961475	1043710	1049657	1050806	1051634	1052300	1319316	229392
963780	1043756	1049660	1050811	1051645	1052302	1319399	232379
963880	1044206	1049668	1050816	1051650	1052309	1319465	232583
1003665	1044302	1049669	1050819	1051657	1052317	1319491	233010
1007604	1044326	1049672	1050820	1051666	1052319	1319506	233675
1012872	1044337	1049691	1050822	1051682	1052322	1319560	234017
1013397	1044374	1049770	1050828	1051684	1052323	1319589	234815
1016095	1044526	1049777	1050839	1051690	1052330	1319659	235409
1018984	1044794	1049784	1050847	1051696	1052332	1319673	235691
1020307	1044883	1049808	1050849	1051702	1052340	1319696	235732
1025317	1044934	1049825	1050850	1051721	1052341	1319760	272065
1025506	1044941	1049871	1050858	1051723	1052343	1319988	280206
1027550	1044942	1049884	1050860	1051731	1052352	1320055	280317
1027700	1044999	1049890	1050863	1051741	1052353	1320195	280317
1028334	1045013	1049894	1050864	1051744	1052357	1321794	280363
1028352	1045129	1049899	1050866	1051760	1052359	1321890	280674
1029556	1045169	1049931	1050867	1051796	1052360	1321961	280735
1029734	1045595	1049953	1050872	1051798	1052361	1351108	280862
1029984	1045616	1049964	1050877	1051811	1052369	1359421	280885
1031263	1045666	1049965	1050881	1051826	1052389	1359841	281229
1031313	1045688	1049971	1050882	1051833	1052396	1363614	281274
1031590	1045741	1049977	1050893	1051834	1052469	1365703	281647
1031641	1045789	1049993	1050904	1051837	1055222	1372069	281661
1031730	1046258	1049997	1050910	1051846	1122277	1372087	281848
1031852	1046335	1050029	1050911	1051881	1122283	1376966	281932
1031931	1046401	1050036	1050918	1051900	1129462	1378551	286840
1032577	1046454	1050070	1050921	1051917	1132659	1378573	287473
1032639	1046478	1050076	1050932	1051927	1137423	1535898	287708
1032743	1046535	1050082	1050945	1051968	1139424	1540479	287708
1033517	1046622	1050084	1050968	1051988	1244839	1566194	287713
1033550	1046654	1050131	1050979	1052010	1245974	1566341	01052210
1033693	1046656	1050139	1050994	1052030	1266966		
1034343	1046688	1050145	1050996				

Respecto a las declaraciones del Director de Oficina de Narcóticos

El Director de la Oficina de Narcóticos, Cnl. Ovidio Aparicio, en reunión con representantes de la prensa, el miércoles pasado, dio lectura y entregó un informe oficial de su oficina. En dicha comunicación censura la actividad de la prensa que, en su opinión, estaría obstaculizando la labor que realiza esa repartición pública.

Al respecto, dijo textualmente: "lamentamos muy seriamente que se obstruya nuestra labor por la búsqueda impaciente de la primicia, inclusive hasta alterar la verdad. El caso de las mulas de Presencia".

Aunque la alusión a este diario es ambigua, inconcreta y nada seria, en razón a la jerga adolescente empleada y que interfiere la comprensión de lo que quiso decir el Cnl. Aparicio, nos vemos obligados a hacer las siguientes aclaraciones.

Primera.- PRESENCIA, a lo largo de su servicio a la opinión pública, nunca ha dado informaciones que no estuvieran debidamente respaldadas. Tampoco ha buscado primicias para hacer daño con ellas. Su información ha sido siempre objetiva y fundada en la verdad.

Segunda.- Si se tuvo que recurrir a investigar el problema de las drogas fue, simplemente, porque la oficina a cargo del Cnl. Aparicio no proporciona informaciones oportunas sobre los delicados problemas que debe resolver. Citamos un ejemplo: el caso "Merryndia". Solo después de la información proporcionada por PRESENCIA la Oficina de Narcóticos inició la acción correspondiente para llegar a los resultados que se conocen y que no dejaron de causar beneplácito en la opinión pública.

La colectividad apreciaría, sin duda, más aún, la labor de la oficina dirigida por el Cnl. Aparicio si acaso conociera una información más frecuente respecto a la tarea que se cree realiza para combatir con efectivos resultados la fabricación, el tráfico y el consumo de drogas.

Tercera.- No aceptamos, por tanto, tal alusión que, además de ser confusa es carente de sentido. Somos conscientes de nuestros deberes y de las consecuencias que puede tener para el país lanzar noticias que no estén respaldadas por la verdad. Nuestro servicio está orientado hacia el país, cuyo prestigio está bastante deteriorado a causa del ineefectivo control sobre las drogas, problema que cada día se agrava más con la consecuente preocupación de la sociedad.

Nuestra información trata, pues, de proporcionar los elementos necesarios a la opinión pública, respetando el derecho que tiene la colectividad a estar informada.

Finalmente, dejamos establecido -por el respeto que merece nuestro público lector- que no servimos a intereses personales ni nos someteremos a ningún capricho, menos aún de quienes quieren hacer uso de la prensa atenidos a la función oficial transitoria que cumplen.

Hoy serán ordenados en la Catedral tres sacerdotes

Los diáconos Ramón Herrera R., Germán Alvarado A. y Luis Fernández V. serán ordenados hoy como sacerdotes en una solemne ceremonia que se cumplirá a las 11,30 en la Catedral de la ciudad de La Paz.

Los tres nombrados, eran hasta la víspera diáconos del clero diocesano. Germán Alvarado A. y Luis Fernández realizaron sus estudios en el Seminario Mayor de Cochabamba, y Ramón Herrera en el Seminario Menor de La Paz y en el Seminario Mayor de Tucumán.

La ceremonia de ordenación será presidida por Monseñor Jorge Manrique, Arzobispo de La Paz y en la Misa Concelebrada participarán los Obispos Auxiliares de La Paz, monseñores Genaro Prata, Adhemar Esquivel y Bernardo Shiroff, además de otros prelados y numerosos sacerdotes de la arquidiócesis.

Han sido invitadas a la ceremonia todas las comunidades religiosas de la localidad, organizaciones de laicos y pueblo católico en general.

EXHORTACION

A comienzos del presente mes, Monseñor Manrique dirigió una exhortación a religiosos y laicos de la Arquidiócesis en la que hizo hincapié en la necesidad de intensificar la oración y la penitencia en la Cuaresma, el período de la reconciliación y conversión interior.

En el mismo documento, el Arzobispo de La Paz, señaló la importancia de dar un mayor realce a la celebración de la Semana Santa y anunció la ordenación de los tres sacerdotes que recibirán hoy la imposición de las manos en una de las ceremonias más solemnes de la liturgia católica.

Monseñor Manrique expresó que para dar gracias al Señor y pedirle vocaciones religiosas y sacerdotales, "ruego encarecidamente a todos los señores Párrocos, sacerdotes rectores de Iglesia, comunidades religiosas, institutos laicales y colegios la celebración de un tríduo sobre el sacerdocio.

El tríduo comenzó el miércoles último en todas las parroquias, rectorías y comunidades y terminará hoy, en la Catedral, con la ordenación sacerdotal de los diáconos Germán Alvarado, Luis Fernández y Ramón Herrera.

Gobierno dispuso revisión de la Ley de Licitaciones

En la reunión de Gabinete cumplida ayer, se dispuso la creación de una comisión que se encargue de revisar la Ley de Licitaciones. No se dio a conocer aún los nombres de los comisionados ni el tiempo en que efectuarán el trabajo.

El Secretario General de Prensa e Informaciones, Dr. Javier Arce Villalba, después de manifestar que se trató de una sesión eminentemente administrativa, explicó que el Ministro de Transportes y Comunicaciones explicó detalles del curso seguido con la licitación de una estación terrena de satélite en el país; mostró cuadros comparativos, estudios técnicos e informes. Se hicieron notar divergencias en la Junta Nacional de Adjudicaciones. Como consecuencia, el Gabinete acordó anular la licitación y autorizar una nueva convocatoria.

Arce refirió, asimismo, que el Ministerio de Industria y Comercio informó que el Banco Inte-americano de Desarrollo aprobó conceder a Bolivia un préstamo de 258.000 dólares canadienses, para financiar la elaboración de un estudio o plan de comercialización y abastecimiento de productos agropecuarios en el territorio nacional.

"ESPECULACIONES"

El Secretario de Prensa de la Presidencia de la República calificó de "especulaciones periodísticas" a versiones publicadas por diarios y radios, dando cuenta que próximamente será reestructurado el Gabinete Ministerial en algunas carteras.

El Dr. Javier Arce Villalba fue entrevistado después de la Reunión de Gabinete. En sus respuestas, afirmó que en la sesión no se habló sobre cambios ministeriales ni designaciones diplomáticas. Añadió que esos nombramientos son de atribución exclusiva del Presidente de la República y que seguramente éste dispondrá cambios cuando lo juzgue conveniente. "Por el momento- reiteró- no hay nada oficial"

INAUGURACION.- El Ministro de Educación inauguró ayer las deliberaciones de la II reunión de la Junta Directiva del Instituto Internacional de Integración. En la composición fotográfica dos aspectos de ese acto.

Entró en funcionamiento desde ayer el sistema Médico-Familiar

Comenzó a funcionar desde ayer el sistema del Médico Familiar en la ciudad de La Paz, desde el Centro Piloto Miraflores, situado en la calle Díaz Romero, entre la Av. Busch y la calle Cuba.

La inauguración de los servicios estuvo a cargo por el Director Ejecutivo de la Caja Nacional de Seguridad Social, Dr. Jorge Rojas Tardío.

Vicente Garza, experto mexicano en el sistema que se implanta por primera vez en el país, estuvo en el acto junto con el Dr. Fernando Patiño, Subgerente Médico Nacional de la CNSS.

SISTEMA REVOLUCIONARIO

Se inició el acto con la rápida explicación que hizo el Dr. Fernando Patiño de las etapas que tuvo que vencer la CNSS para implantar de una vez el nuevo sistema médico en La Paz. Dijo que se habían batido varios records y superando muchos problemas, pero que lo fundamental era implantar esta modalidad en nuestro medio social.

A continuación invitó a tres profesionales jóvenes -una dentista entre ellos, a explicar sintéticamente las características del sistema.

Cuando tocó al Dr. Rojas Tardío dirigir la palabra, hizo hincapié en que se cumplía la determinación de empezar sin más demora el servicio del Médico Familiar. Expresó su criterio de que si se continuaba estudiando la mejor forma de aplicarlo tal vez no se lo haría nunca.

Señaló que en Bolivia se perdía valioso tiempo en examinar los proyectos y que a fuerza de mirar todos los ángulos de un plan no se lo llevaba nunca a la práctica. Reiteró que Bolivia sufre el prurito de la planificación sin concreción en obras reales.

Hizo notar que la CNSS seguía adelante en su programa de obras reales no obstante que era objeto de críticas injustas, pero que la historia juzgaría la labor que se está realizando en esta etapa de la vida institucional de esa entidad.

Aludió a la postración en que se hallaba la CNSS en 1974 y el repunte logrado en un año hasta sanear su economía.

Al referirse al sistema del Médico Familiar dijo que, de hoy en adelante, no se dirá de la CNSS que se limita a repartir aspirinas o que soluciona momentáneamente los problemas de salud de los asegurados, ahora el médico atenderá a sus pacientes en el propio hogar y lo asistirá no solamente en lo físico sino también en lo psicológico. No limitará, su acción a los enfermos expresó, será un consejero y un guía para toda la familia en lo tocante a la prevención de la enfermedad a través de la salud ambiental y mejoramiento de las condiciones y hábitos de vida.

Recordó a los antiguos médicos de familia o de cabecera que sugerían incluso las formas de uniones matrimoniales por sus conocimientos de la genética. Dijo que el nuevo médico familiar hará otra vez las veces del otrora médico de cabecera a nivel popular y de clase media, por eso este sistema es revolucionario, recalcó.

Pasó de relieve la acción del Instituto Mexicano del Seguro Social cuyo deseo altruista, dijo es implantar en Bolivia, a través de sus expertos como el Dr. Garza, este sistema que tiene probado éxito en ese país. Señaló el Dr. Rojas Tardío que esos técnicos mexicanos aprovechan su experiencia para evitar en Bolivia los errores o defectos con que se tropezó en su país al comienzo de los servicios.

Deseó mucho éxito a los médicos familiares que iniciaban esta importante labor en Bolivia y abrazó al Dr. Garza en testimonio del agradecimiento al gobierno mexicano por su ayuda a Bolivia.

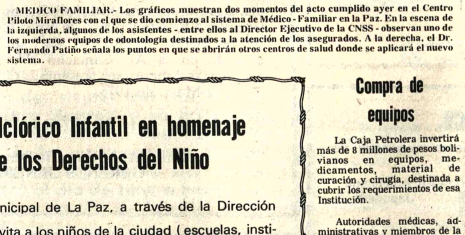

MEDICO FAMILIAR.- Los gráficos muestran dos momentos del acto cumplido ayer en el Centro Piloto Miraflores con el que se dio comienzo al sistema de Médico - Familiar en la Paz. En la escena de la izquierda, algunos de los asistentes - entre ellos al Director Ejecutivo de la CNSS - observan uno de los modernos equipos de odontología destinados a la atención de los asegurados. A la derecha, el Dr. Fernando Patiño señala los puntos en que se abrirán otros centros de salud donde se aplicará el nuevo sistema.

Se fijará cupo de 3.000.000. qq. de azúcar para consumo interno

La necesidad de reservar tres millones de quintales de azúcar para abastecer el mercado interno, constituye uno de los acuerdos que, en principio, ha merecido la aceptación de los representantes que participan en la reunión anual de la Comisión Nacional de Estudio de la Caña y el Azúcar. Como parte complementaria de ese acuerdo, aún no formalmente aprobado, es que el excedente de dos y medio millones sea destinado para su comercialización en el mercado internacional.

La reunión de CNECA iniciada el jueves, congrega a representantes de los Ministerios de Industria y Comercio y de Asuntos Campesinos y Agropecuarios, de la Corporación Boliviana de Fomento, industriales azucareros y cañeros, además de los personeros ejecutivos y técnicos de CNECA. Esa reunión concluirá esta noche, con la aprobación de conclusiones.

Según se ha anticipado, el cupo destinado al consumo interno significa un incremento de casi 900 mil quintales con relación al del pasado año.

Conforme informó PRESENCIA a mediados de esta semana, la producción azucarera será doblada este año, merced a las ampliaciones y modernización de las instalaciones del Ingenio de Guabirá, con una inversión de 11.500.000 dólares, que permitirá una producción de dos millones de quintales, UNACRO ha realizado también ampliaciones en su ingenio que permitirá aumentar su producción en 1977 hasta la cantidad de 1.200.000 quintales. Por su parte, el Ingenio "La Bélgica" ha completado la ampliación y modernización de sus instalaciones, que le permitirá aumentar su producción.

Punto que ayer era debatido, era el relativo a la provisión y costos de la caña. Los representantes cañeros expusieron el problema de los bajos precios y la falta de disponibilidades económicas para la contratación de brazos y para el transporte hasta los ingenios.

Plantearon la necesidad de salvar esa situación mediante un programa de créditos a largo plazo y bajos intereses.

Se hizo notar, sin embargo, que el precio del azúcar en el mercado internacional es bajo y que la industria azucarera debe defender sus costos. No obstante, las dificultades que afrontan ambos sectores, fue motivo ayer de estudio, a fin de conciliar intereses.

La definición a este problema estará contenida en las conclusiones que, según se adelantó, recién serán conocidas oficialmente el lunes, luego de su aprobación esta tarde.

El Presidente Banzer viaja hoy a Trinidad

El Presidente de la República, acompañado de su esposa, Ministros y otras autoridades viaja hoy a Trinidad para asistir a una "marcha de reafirmación de fe nacionalista", según comunicó anoche la Dirección General de Informaciones de la Presidencia.

Refirió que "representantes de organizaciones cívicas del Beni manifestaron que la marcha contará también con representaciones de las federaciones agrarias de las provincias beninas".

Tres comunidades potosinas tienen servicio telegráfico

Tres comunidades rurales de la Provincia Nor Lípez, Departamento de Potosí, se integraron al sistema de comunicaciones mediante una línea telegráfica, cuyos equipos fueron proporcionados por el Ministerio de Transportes y Comunicaciones.

Esta línea se extiende desde San Agustín a Colchu y Juliaca, desde donde entronca con la de Uyuni, que es uno de los puntos ferroviarios de mucha importancia en la red Occidental.

La instalación de la línea fue posible también por la cooperación prestada por el Comité de Obras Públicas de Potosí, y con el aporte de mano de obra y materiales de los pobladores de la región.

La inauguración del servicio motivó una ceremonia especial donde los lugareños exteriorizaron su complacencia e hicieron un recuento de las labores que les cupo realizar en esta empresa.

Esa comunicación reviste importancia por muchos motivos, entre los que destacan que se trata de una zona fronteriza y es una de las más desvinculadas con los otros sectores del país.

En la ceremonia inaugural quedó evidenciado el esfuerzo e interés que pusieron autoridades y comunitarios, quienes manifestaron la necesidad de que ese tipo de comunicación deberá prolongarse a otras poblaciones similares de la provincia Nor Lípez.

Bolivia invirtió $us. 1.000.000.- para beneficiar a países andinos

"El Gobierno de Bolivia ha invertido un millón de dólares para beneficio de todos los países andinos", dijo el Ministro de Educación, Cnl. Bernal Pereira, durante el acto de inauguración de la II reunión de Junta Directiva del Instituto Internacional de Integración del convenio "Andrés Bello".

El acto se realizó en el despacho ministerial con asistencia de representantes de Colombia, Chile, Ecuador, Perú y Venezuela. El Dr. Alfredo Aguirre, Presidente de la Junta directiva del instituto, fue el encargado de dar la bienvenida a los visitantes y el Dr. Javier Gonzales Fernández Dávila, delegado del Perú a nombre de las delegaciones asistentes, agradeció, por la acogida brindada, y formuló votos por el éxito de la reunión.

El Ministro se refirió a lo que es la integración y dijo que "es educación, ciencia y cultura, razón por la que en homenaje al maestro del Libertador, le dieron nombre al convenio con el del Gran Humanista "Andrés Bello" figura cimera de la cultura hispanoamericana, como rezan los documentos de constitución".

Agregó, "Confío en que los miembros de la Junta Directiva han de prestar todo su apoyo al Instituto Internacional de Integración, en esta etapa que requiere del concurso de todos nosotros". "El instituto debe convertirse en la savia vital para contribuir al desarrollo integral de nuestros países. Es importa que momentáneamente el proceso integracionista acuse cierto estancamiento. Seguro estoy que todo desa juste será superado por eso mismo, por el espíritu de lucha y la gran vocación americanista de sus componentes".

AGENDA

La II reunión de la Junta Directiva del Instituto Internacional de Integración se sujetará a la siguiente agenda: Informe del Director del Instituto, Dr. Rómulo Chumacero; Examen de Trabajo de Investigación Previa. Estatutos y Reglamentos.

DONACION.- Con destino al Hospital de Clínicas, el Embajador del Japón entregó ayer, a nombre de su Gobierno, un moderno aparato de endoscopia, cuyo costo asciende a Bs. 300.000. Takayoshi Tsuda manifestó que era muy grato cooperar con el pueblo de Bolivia en aspectos de salud. Recibió la donación el Dr. Hugo Palazzi, Director del Hospital, quien agradeció al Japón y la colonia de ese país en el nuestro. Asimismo, el Subsecretario de Salud. Dr. Ponce Caballero expresó el reconocimiento del Gobierno boliviano al del Japón.

Compra de equipos

La Caja Petrolera invertirá más de 8 millones de pesos bolivianos en equipos, medicamentos, instrumental de curación y cirugía, destinada a cubrir los requerimientos de esa Institución.

Autoridades médicas, administrativas y miembros de la Junta de Almonedas, concluyeron los trámites de las licitaciones para la provisión de esos implementos.

Sistema de venta de carne por cortes encuentra buena acogida

El anunciado nuevo sistema de venta de carne vacuna, por cortes, que determinaría una rebaja en los precios, ha sido acogido favorablemente, según ha informado la Secretaría General de Prensa e Informaciones. Autoridades del Ministerio de Industria y Comercio, en coordinación con las de Asuntos Campesinos y Agropecuarios, se han aplicado al estudio del nuevo sistema propuesto, a fin de establecer las ventajas que ofrecería para las necesidades y economía populares.

El Gerente General de la Beneficiadora de Carne S.A. (BECASA), Ing. Carlos Contreras, manifestó su opinión favorable para la implantación de ese sistema de cortes en la venta de carne a la población consumidora.

Expresó a la Secretaría General de Prensa e Informaciones, que la implantación de ese sistema sería beneficioso ya que los cortes de mayor calidad, solicitados por los consumidores de mayores recursos económicos, subvencionarían en cierta forma las porciones de menor precio solicitadas por los consumidores de menores ingresos económicos.

Concurso Folclórico Infantil en homenaje al Día de los Derechos del Niño

La H. Alcaldía Municipal de La Paz, a través de la Dirección General de Cultura invita a los niños de la ciudad (escuelas, instituciones, conservatorios, academias, etc.) hasta los catorce años de edad, a participar en el concurso de conjuntos folclóricos infantiles a realizarse el domingo 11 del presente, a horas 10,30, en el pasaje peatonal de la Casa Municipal de la Cultura "Franz Tamayo".

Se otorgarán premios especiales a los ganadores.

La Paz, 8 de abril de 1976

Convocatoria

Universidad Boliviana

Universidad Mayor de San Andrés

LA DIVISION DE BIENESTAR DE LA UNIVERSIDAD MAYOR DE SAN ANDRES, CONVOCA A LAS PERSONAS INTERESADAS A LA PROVISION TOTAL O PARCIAL DE PRODUCTOS ALIMENTICIOS CUYOS RUBROS MAS IMPORTANTES SON LOS SIGUIENTES:

Carne de res, cordero, cerdo y menudencias, pescado fresco.

Pan , leche fluida, quesos y derivados. Papa, tuberculos, hortalizas y verduras frescas. Azúcar, arroz, condimentos y especias. Manteca de cerdo, aceite y mieleadas. Fruta fresca, refrescos y otros, destinados a los Comedores Universitarios que atienden a 1.200 comensales estudiantes.

Los interesados podrán retirar el pliego de especificaciones en la División de Bienestar. previa presentación del Comprobante de pago del Tesoro Universitario de 8bs. 20.-

LAS PROPUESTAS SE PRESENTARAN CON TODAS LAS FORMALIDADES DE LEY, EN SOBRE LACRADO HASTA EL DIA 26 de Abril próximo, a Hrs. 18.00 EN LA SECRETARIA DE LA DIRECCION GENERAL ADMINISTRATIVA DE LA UNIVERSIDAD MAYOR DE SAN ANDRES.
Av. Villazón N°. 1995.

La Paz, Abril de 1976

DIVISION DE BIENESTAR
V° B°
SECRETARIO GENERAL UMSA.

Yacimientos Petrolíferos Fiscales Bolivianos

Licitación Pública Nº. 7/76

Estación mantenimiento de vehículos

Se invita a las Empresas Constructoras del país. de primera, segunda y tercera categorías, legalmente inscritas en el Ministerio de Transportes y Comunicaciones y en la Cámara Boliviana de la Construcción, a presentar propuestas para la Construcción de una ESTACION PARA MANTENIMIENTO DE VEHICULOS en la Zona de Calacoto de esta ciudad.

Los interesados se servirán pasar por nuestra Secretaría de la Junta de Adquisiciones y Contrataciones 4° piso Oficina Central en la calle Bueno N°. 185, para retirar el Pliego de Especificaciones Técnicas y planos de construcción, previa cancelación de $b. 1.500.00 en la Sección Caja, 3er. piso.

Las propuestas en sobre lacrado, sellac . y con las formalidades legales, se recibirán hasta el día Lunes 10 de Mayo de 1976, a horas 18.00 en las Oficinas de la Secretaría de la Junta de Adquisiciones y Contrataciones.

La Paz, Abril 7 de 1976

Original Firmado por

Ing. ROLANDO PRADA MENDEZ
Gerente General Y.P.F.B.

José Ramón Herrera

Diácono

Invita a Ud.(s) a dar gracias y gloria a Dios en la Ceremonia de su Ordenación Sacerdotal, el día 10 del corriente, a horas 11,30 a.m. en la Catedral de Nuestra Señora de La Paz, de esta ciudad. Y a su primera Misa Solemne el día 11 del corriente a horas 11,30 a.m. en la Parroquia María Auxiliadora.

A los residentes de JAILIA -Sud Cinti, Chuquisaca y a los residentes de CHOCAYA - Santa Ana, Empresa Quechisla - Potosí.

la viejoteca
Cafe Concert
La invita
A disfrutar de su ambiente acogedor

LA VIEJOTECA PRESENTA HOY
"EL SHOW DE VICTOR HUGO LEAÑO"
la voz de "RAMON ALBA"
"CRISTINA MARTINEZ"
y su arpa india
"SAVIA ANDINA"
JAIME LOAYZA y su ritmo 76
reserv. Telf. 83110

Av. Héctor Ormachea N°5618-5624 - Obrajes
Teléfono 83110
La Paz - Bolivia.
Reservaciones Telf. 83110

ALVA 2500 UNIVERSAL
ELEVADORES DE AUTOMOVILES ELECTRO HIDRAULICOS DE SUPERFICIE
(TRANSPORTABLES)

DIM. 5.000 x 1.750 x 180 m/m.
ELEVACION. 1.700 mm.
CAPACIDAD. 2 500 Kgs.
PESO. 750

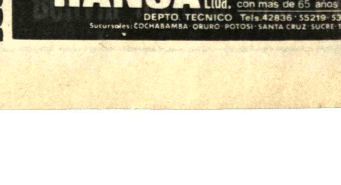

TENEMOS PARA ENTREGA INMEDIATA!

HANSA Ltda.
La firma boliviana de su confianza con mas de 65 años al servicio del país
DEPTO. TECNICO Tels. 42836 - 55219 - 53661
Sucursales: COCHABAMBA ORURO POTOSI SANTA CRUZ SUCRE TARIJA VILLAZON-TUPIZA

La revista Visión No. 21

La revista "Visión Boliviana" llegó al Nº 21, éxito nada fácil de conseguir en nuestro país, donde escasean estas publicaciones y la mayoría periclita por razones de orden económico.

Bajo la dirección de Mary Larrieu Granier y con el lema "Visión Boliviana, una publicación abierta a todas las corrientes de opinión", la revista bimestral ha conseguido el apoyo del lector nacional y ha rebasado el marco de nuestras fronteras para despertar el interés de público e instituciones extranjeras.

Varias pueden ser las razones de este éxito que se ha negado a otras publicaciones. Bien diagramada, "Visión Boliviana" siempre ha presentado un excelente material de lectura, desde el análisis político o social hasta la noticia cultural o la información rápida.

El Nº 21, correspondiente a febrero - marzo del presente año, se abre con "Aguas bolivianas", un estudio de los recursos hídricos de nuestro país, realizado por Jorge Escobari Cusicanqui.

Como preludio al artículo "Trueque a como dé lugar... ¿Inminente fraude internacional?" de Raúl González, la revista reproduce "Los abogados de Chile" un trabajo publicado en el diario "Los Tiempos" de Cochabamba. El artículo de González se divide en los siguientes capítulos: Quinta columna en acción. Las ambiciones de un expansionismo decadente, Objetivos territoriales de la penetración chilena, Balance desproporcionado del trueque, y Presiones extranjeras y resistencia nacional. Este es un importante punto de vista sobre la negociación boliviano - chilena en torno al problema marítimo.

"Reumatismo" de Guillermo Jáuregui Guachalla revela los procesos reumáticos en la población de La Paz.

Otros importantes artículos que incluye en este número "Visión Boliviana" son: "La inflación argentina", "Nómadas del Universo nos bombardean sin cesar", "Creer o no creer" de María Teresa Urquidi de Miranda, "Visachani, Cotahuma y Pokeni, proyectos que deseamos se hagan realidad", "Sin resultados - Año internacional de la Mujer", una entrevista de Gelcina D'Donatto a María Elba Gutiérrez; "Carlos Rosso en Polonia", una entrevista de Camila Villalpando al director de Orquesta.

La publicación cierra sus páginas con secciones deportivas y culturales.

Son colaboradores de "Visión Boliviana" Mario Rolón Anaya, Jorge Escobari Cusicanqui, Raúl González Almaza, Mery Flores Saavedra, Mario D. Ríos Gastelú, Guillermo Jáuregui G, Gelcina D'Donatto G., Emilio Bailey Gutiérrez y Virginia A. de Ballivián.

ARTE Y CULTURA

"La fábula" presenta "Viaje en zapatillas"

El excelente conjunto argentino "La fábula" que dirige Boris del Río presentará hoy a horas 16.00 (Casa Municipal de Cultura "Franz Tamayo") la pieza teatral para niños (Viaje en zapatillas"

Con esta función, el elenco visitante que actualmente dicta un curso de Teatro en el Instituto Boliviano de Cultura, cerrará su ciclo de actuaciones en La Paz.

"La fábula" llevó al escenario el jueves y anoche la obra "La gran cachetada". El poco público pudo apreciar las cualidades de un trío de actores en una pieza que con medios elementales (sólo expresión corporal y sonidos) se basta para mostrar el camino que siguió el Hombre para alcanzar su felicidad y que paradójicamente terminó por enajenarlo y deshumanizarlo.

La sorda lucha entre el amor y los bienes materiales transcurre en una atmósfera mágica, con los atributos del circo, es decir, en el ambiente donde se hace indefinible la frontera entre la risa y el llanto.

El conjunto argentino ha mostrado una de las tendencias de su repertorio (cual es la de valerse del lenguaje del gesto para lograr una eficaz comunicación con el público), porque según se informó también ha llevado a la escena obras de Beckett, del latinoamericano Dragún y de Brecht.

"La fábula" presentará ahora -en una función especial para los niños- la creación de su director Boris del Río : "Viaje en zapatillas"

ACUARELA DE GIL COIMBRA OJOPI.- En la Casa Municipal de Cultura "Franz Tamayo" (2º piso), la Asociación de Mujeres Benianas, presenta una exposición de óleos, acuarelas y dibujos del artista Gil (coimbra Ojopi, fallecido recientemente en Río de Janeiro. En el gráfico, una acuarela del malogrado pintor nacional. La exposición -que es un homenaje póstumo- podrá ser visitada hasta el sábado próximo.

Film sobre arqueología

El miércoles 14 del mes en curso se proyectará en el Goethe Institut la película alemana de largometraje (en colores y en idioma español) "Expediciones arqueológicas en México".

La sesión cinematográfica comenzará a horas 18:30, en la sede del Instituto, Av. 6 de Agosto Nº 2118.

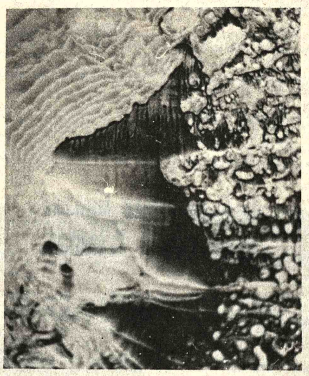

En la Galería Municipal de la calle Colón el joven artista boliviano Jorge Vidaurre Ayala expone 17 pinturas. Las obras (una de ellas en el gráfico) serán levantadas mañana.

Segundo concierto coral de música sacra en el templo de San Agustín

Con la participación de siete corales se realizará mañana, a horas 18:30 -en el templo de San Agustín- el segundo concierto de música sacra, con motivo de la Semana Santa.

En noviembre del pasado año tuvo lugar el primer concierto de este género, en homenaje a Santa Cecilia, patrona de la Música; en esa ocasión, los coros se presentaron con el auspicio de la División de Extensión Universitaria de la UMSA, Iglesia de San Agustín y departamento cultural de la Embajada Argentina.

El concierto de mañana, en cambio, está patrocinado por el Centro brasileño y la Parroquia de San Agustín.

El informe de los organizadores expresa que participarán los siguientes coros: Orfeón Juventus, Coro de la Parroquia de San Pedro, Coral Normalista "Simón Bolívar", Centro Coral Madrigalista, Coral Centro brasileño, Coro Universitario "San Andrés" y Coro Polifónico Nacional.

PROGRAMA

El programa elaborado es el siguiente:

ORFEON JUVENTUS: Vinea mea-Viadana; Ave Maria-T.L. Vittoria; Cantante domino-G. de la Croce. Dirección: Julio Pool.

CORO DE LA PARROQUIA DE SAN PEDRO: Poema coral; estreno de "La Pasión" de Freddy Bustillos, director del conjunto.

CORAL NORMALISTA "SIMON BOLIVAR": Adoramuste- G.P. Palestrina; Ave verum-W.A. Mozart; Loando a Dios-L.v. Beethoven. Dirección: Néstor Olmos.

CENTRO CORAL MADRIGALISTA: Si el mundo yo dejara-J.S. Bach; Confirma Hoc Deus-Handel Gallius; Te Deum-Donat Muller. Dirección: Héctor Vargas.

CORAL DEL CENTRO BRASILEÑO: Veni creator-Ravanello; Oh quanto gozo-P. Abelardo Slava V. Vyclnih-Strokine. Dirección: José Claure.

CORO UNIVERSITARIO "SAN ANDRES": Adoramuste-G.P. Palestrina; When Jesús wept-Billings; Hanac pachap cusi cuinin-J. Pérez Bocanegra. Dirección: José Lanza.

ACTIVIDAD CULTURAL EN LA PAZ

CASA DE CULTURA FRANCESA.- Hoy, a horas 20 y 30, presentación de una obra de Ionesco, por el elenco del Teatro Estudio que dirige Eduardo Perales. En la segunda parte del programa se proyectará la película "El misántropo" (versión cinematográfica de la obra de Moliere). Calle Ingavi, esq. Pichincha.

GALERIA EMUSA.- Esculturas de Emiliano Luján. Esta exposición-homenaje al desaparecido artista boliviano estará abierta al público hasta el 17 del mes en curso. Av. 16 de Julio Nº 1607.

GOETHE INSTITUT.- Lunes 26 horas 18 y 30, inauguración de la exposición de óleos de la artista boliviana Agnes. La serie lleva el título de "La Paz y mi imaginación". (Av. 6 de Agosto Nº. 2118).

Sociedad Filarmónica convoca a concurso para libretos de ópera

La Sociedad Filarmónica de La Paz convoca a un Concurso para Libretos de Opera, de acuerdo a las siguientes Bases:

1.- Podrán intervenir todos los Ciudadanos Bolivianos residentes o ausentes del País.

2.- La temática elegida deberá estar relacionada con la Historia de Bolivia; mitos, tradiciones, leyendas y otros aspectos de la vida del País.

3.- La Forma deberá ser la de un Guión Teatral en tres o cuatro Actos, escrito en verso libre, con la cualidad fundamental de ser apto para la musicalización en forma de Opera por Compositores Bolivianos.

4.- Este Libreto o Guión Teatral podrá ser escrito en Castellano, Quechua o Aymara.

5.- Deberá exaltar los valores humanos y el espíritu de nuestro pueblo, sugiriendo escenas en base al folclore; danzas; canciones para coros, canciones para solistas; duetos; tercetos, cuartetos; concertados dentro de un conjunto de pasiones humanas que permitan al Compositor plasticidad de fondo y forma en la composición musical.

6.- Los interesados podrán solicitar a Casilla 2525, La Paz, el Libreto en Castellano de alguna Opera de la Lírica Universal, que les sirva de guía en lo referente a la duración, diálogo, dinámica, y demás detalles exigibles en este tipo de obras.

7.- Los Libretos deberán estar firmados bajo Seudónimo, y en sobre cerrado aparte, deberá enviarse la identificación con el nombre del escritor, y el número de Carnet de Identidad.

8.- Los trabajos deberán ser remitidos a la siguiente dirección: Concurso para Libretos de Opera. Sociedad Filarmónica de La Paz. Casilla Nº 2525. La Paz - Bolivia.

El plazo para la entrega de los libretos fenecerá el 31 de Noviembre del año en curso.

9.- La Sociedad Filarmónica de la Ciudad de La Paz, nombrará un Tribunal idóneo que seleccionara los tres mejores trabajos. Las demás Obras serán devueltas a solicitud de sus Autores.

10.- La Sociedad Filarmónica de la Ciudad de La Paz fija para este Concurso un Primer Premio de $b. 25.000.-; un Segundo Premio de $b. 15.000.-; y un Tercer Premio de $b. 10.000.

11.- Las Obras Premiadas serán de propiedad de la Sociedad Filarmónica de la Ciudad de La Paz, con reconocimiento de Autoría

12.- Los Concursantes aceptan estar en tácita conformidad con las bases de la presente Convocatoria.

PINTURA NORTEAMERICANA.- En el Museo Nacional de Arte se exponen reproducciones de cuarenta pinturas de universitarios norteamericanos. Esta muestra de arte contemporáneo - recomendada por la Colección de la Institución Smitsoniana estará abierta al público boliviano hasta la próxima semana.

Obra musical de Martínez Arteaga

Julio Martínez Arteaga, compositor boliviano, acaba de concluir la "Sinfonía de la Ley, el Derecho y la Libertad", poema musical en Mi Mayor.

Según se desprende del informe presentado por el autor, la Sinfonía es un homenaje a Estados Unidos en su bicentenario y un canto "destinado a enaltecer el espíritu de comprensión y amor entre los hombres de la Tierra"

Esta obra —dice Martínez Arteaga— posiblemente será estrenada en Washington en el aniversario de los Estados Unidos.

Julio Martínez Arteaga es presidente de la Sociedad Boliviana de Autores y Compositores de Música (SOBODAYCOM).

Exposición

La H. Alcaldía Municipal de La Paz, tiene el agrado de invitar a la exposición de pintura que presenta el artista ecuatoriano Edgar Carrasco, como una prueba de confraternidad ecuatoriano-boliviana.

La muestra pictórica tendra lugar, hoy 10 de abril a horas 12.30 en el Salón de Exposiciones de la calle Colón.

La Paz, abril de 1976

Corporación Minera de Bolivia

INVITACION

Se invita a los proveedores Locales hacernos llegar sus ofertas para la provisión de los materiales que se detallan a continuación:

ITEM Nº. PEDIDO 123329-5/01-2-6881 ALMACEN CENTRAL ORURO
GOMA PARA RECAUCHUTAR

1) 7.500. Klgs. GOMA Para recauchutar mariposas, discos para flotación y forros para ciclones.
2) 300 Klgs. GOMA Para fabricar amortiguadores con resistencia a los aceites y grasas (Base de Neoprene).

PEDIDO 123365-9/01-2-6928 ALMACEN CENTRAL ORURO
JUNTAS VICTAULIC

JUNTAS Standard Victaulic Estilo 77 y 77-D Completas

1) 500 Pzas. 2"
2) 500 Pzas. 3"

Las ofertas deberán presentarlas en la Secretaría de la Comisión de Adquisiciones 4to. piso, Edificio Central, hasta horas 16:00 del día miércoles 14 de Abril de 1976

GERENCIA DE ADQUISICIONES

La Paz, 7 de Abril de 1976

Agradecimiento al Sr. Alcalde Municipal de La Paz, Dr. Mario Mercado Vaca Guzmán

La SOCIEDAD BOLIVIANA DE AUTORES Y COMPOSITORES "SOBODAYCOM", manifiesta al señor MARIO MERCADO VACA GUZMAN, ALCALDE DE LA H. MUNICIPALIDAD DE LA PAZ, su sincero y profundo agradecimiento público por las varias colaboraciones desinteresadas prestadas a la institución, en bien del ARTE MUSICAL, reconociendo y admirando en su digna persona y Autoridad, los más nobles dotes de impulsor, de la CULTURA y del ARTE EN GENERAL.

Firmado:

Prof. Emilio Gutiérrez Illanes
Presidente de SOBODAYCOM

Cnel. Enrique Paravicini C.
Vice-Presidente

Dr. Alvaro Numbela Tejada
Strio. General

Y otras firmas de miembros del Directorio

En venta

Se ofrece a la mejor oferta la siguiente maquinaria de perforación:

1 Diamantina	L "44"	marca	LONGYEAR Americana
2 Diamantina	TAS - 1	"	TONE Japonesa
3 Diamantina	TF - 3	"	TONE "

Con sus respectivos repuestos y accesorios.

2 Jeep TOYOTA

Mayores referencias en oficina de Empresa Nitto Bolivia Mining Co. Ltd.

Federico Zuazo 1920.

S. A. M. A. P. A.

CONVOCATORIA Nº. 19/7.3 - 25/76

PRIMERA FASE - SEGUNDA ETAPA

Obras nacionales para la planta de tratamiento El Alto

Se convoca a las Empresas Constructoras Nacionales de Primera Categoría para la construcción de la Planta de Potabilización de agua para el sistema de abastecimiento El Alto, de una capacidad de 1.100 l/s.

Se trata de la construcción de -principalmente de hormigón armado- estación de dosificación, cascadas de aeración, estanques de floculación, edificio de servicios, salas de máquinas, galerías de tubos y operación, estanques de filtros, depósito de agua filtrada y sistema vial.

PRECIO OFICIAL: $b. 23.040.573,--

Los interesados deberán retirar los Pliegos de Especificaciones y solicitar las informaciones que requieran de las oficinas de SAMAPA, situadas en Av. Las Américas Villa Fátima, previo pago de $b. 3.500,-- por un doble ejemplar de Pliegos de Licitación.

La inspección del lugar de la obra se realizará el día 15 de abril de 1976, partiendo a horas 08:30 del Edificio Central de SAMAPA. Los interesados deberán utilizar sus movilidades propias.

Las propuestas deberán ser presentadas en sobre cerrado con las formalidades y requisitos legales previstos por el Decreto Ley Nº. 10120 del 2 de febrero de 1972, hasta las 12:00 horas del día 12 de mayo de 1976.

La Paz, 9 de abril de 1976

Cnl. DAEM Guillermo Urquiola Castrillo
GERENTE GENERAL DE SAMAPA

Ciclo teatral con obras de Salmón

El elenco que dirige Eduardo Cassis presentará hasta ma... "La computadora parlante" de Raúl Salmón, con lo cual se h... cerrado la temporada teatral con obras del mencionado actor... viano. El ciclo -que se realiza en el Teatro Municipal- se inic... "Escuela de pillos" y continuó con "La Calle del pecado" última pieza presentada por la compañía de Tito Landa.

"La computadora parlante", a pesar de sus deficiencias... lugar para una atinada crítica social. Un científico y su creac... computadora parlante que se rebela; los intereses mezquinos... su presencia cree y finalmente la enajenación de su prop... ventor. Tal el resumen de esta obra que presentan 18 actores... un nivel aceptable. La secuencia más lograda, la del P... Ministro, que atribuye a las bondades de su Gobierno el éx... científico aunque está dispuesto a utilizar el logro en beneficio... regímen de terror.

Cortázar opina sobre la Argentina

SAN JOSE COSTA RICA, 9 (AP).- El escritor argentino... Cortázar dijo que el golpe de estado en su país era previsible por... tuación en que se hallaba en aquel momento la Argentina.

Cortázar vino invitado por el Ministerio de Juventud, Cu... Deportes para dictar tres conferencias en el Colegio de Costa Rica... la situación literaria latinoamericana, del 9 al 13 de abril.

El autor de "Rayuela" y "Cuentos", señaló que "Argentina... viesa actualmente un momento muy difícil en su historia pol... económica".

El escritor comentó que la depuesta presidenta "Isabel Per... cumplía ningún papel importante y más bien había sido una tentat... creación de una segunda Eva Perón, pero sin resultado alguno...

Dijo que el régimen militar "de ninguna manera es la alter... política para Argentina, pues lejos de buscar una solución a... electoral, los militares han dicho, para comenzar, que habrá gobie... milicia por lo menos tres años más".

Ministerio de Defensa Nacional
Corporación del Seguro Social Militar
COSSMIL

CONVOCATORIA A PROPUESTAS Nº. 003/76

Se invita a las firmas importadoras nacionales... extranjeras, a presentar, de acuerdo a Ley, sus propues... tas, para la provisión de productos farmacéuticos, co... sujeción a listado y pliego de especificaciones que podrán... ser recabados en el Dpto. de Salud de la Institución... ubicado en la Av. Camacho Nº. 1324, 5º piso. L... propuestas deberán ser presentadas hasta horas 18:00 A... día 7 de Mayo de 1976.

La Paz, Abril de 1976

Cnl. DAEM Hugo Badani Montaño
GERENTE GENERAL

ISAP

Ministerio de Planeamiento y Coordinación
Instituto Superior de Administración Pública
Ministerio de Industria y Comercio.
Instituto Boliviano de Turismo.

CONVOCATORIA Nº 11/76

El Instituto Superior de Administración Pública y el Instituto Boliviano d... Turismo, tienen el agrado de invitar al Curso de:

"TECNICAS DE TURISMO"

a realizarse en esta ciudad, de acuerdo a las siguientes especificaciones:

OBJETIVOS:
- Capacitar a los participantes en modernas técnicas de Turismo.
- Lograr un conocimiento armónico entre la infra y superestructura q... demanda el incremento sostenido del flujo de turistas extranjeros.

DURACION Y HORARIO:
El Curso tendrá una duración de 210 horas lectivas, del 26 de abril al 5 ... agosto del presente año, de lunes a viernes, de Hs. 18:45 a 21:00.

REQUISITOS:
- Ser mayor de 18 años
- Poseer título de bachiller
- Hablar un idioma extranjero con fluidez.
- Someterse a examen de selección.
- Presentar la solicitud de inscripción (Formulario ISAP) hasta el 15 de abril.

COMITE DE SELECCION:
Los postulantes al curso serán sometidos a una selección previa por u... Comité conformado para tal efecto, que se efectuará el lunes 19 del presente... horas 15:00

MATRICULA:
Los alumnos seleccionados deberán cancelar la suma de $b. 150.- para... regularizar su inscripción.

CERTIFICADOS:
Se concederán certificados de Aprobación o Asistencia, de acuerdo a... Reglamento de Cursos.

LOCAL:
Las clases se dictarán en el Centro de Estudios del ISAP.

INFORMACION ADICIONAL:
Departamento Administración de Cursos del ISAP
Calle Carrasco Nº. 1391 Miraflores.
Teléfonos: 57652 - 50626 - 41186.

° ICTHUS
EDITORIAL Y LIBR...

Ciencias Econón... TECNOS

ANALISIS ECONO...
DE PROYEC...
AGRICOLAS - J. ...
Gittinger
TEORIA PURA DE... ECONOMIA - ...
Lorenzo
DESARROLLO P... TICO Y DESARR... ECONOMICO - Jos... Garces
OPERACIONES ...
BANCO MUNDIA...
Banco Mundial
LA ECONOMIA ...
SUBDESARROLL...
A.N. Agarwala y ... Singh
ENSAYOS SOBRE ...
TABILIDAD ...
DESARROLLO ...
NOMICOS - Nic... Kaldor
LA LUCHA CO...
LOS MONOPOLI...
Ramón Tamames

COMPRELOS EN:
16 de Julio 1800...
Representantes e...
CRUZ. Espana Nº...

Fallecimientos

la paz del Señor y confortada con los auxilios de la santa religión tólica ha dejado de existir la que en vida fue ejemplar madre

Doña MARIA CRISTINA ESPINOZA SARAVIA Vda. de VARELA

Q. E. P. D.

olanda Varela E. de Inchauste, Federico E. Varela Espinoza, Ruth Varela E. le Lechín, hijos; Dr.Antonio Inchauste Palacios, General de División Juan echín Suárez, Nelma de S. Gomes de Varela, hijos políticos; Mercedes E. da. de Deheza, María E. de Echegaray, Alfonso Espinoza Saravia, hermaos; Aníbal Echegaray, Lily I. de Espinoza, Francisco Varela L., Luis Varela ., Rosa V. de Bueno, hermanos políticos; nietos, bisnietos, sobrinos y lemás familia, ruegan a sus amistades y personas piadosas, se dignen sistir a la traslación de los restos mortales de la extinta al Cementerio General, el día de hoy sábado 10 de los corrientes a Hs. 11 a.m.

El cortejo fúnebre partirá de la calle Indaburo Nº 1065.
Favor que comprometerá la gratitud de la familia doliente.

La Paz, Abril de 1976

En la paz del Señor y confortada con los auxilios de la Santa Religión Católica y la Bendición Papal, ha dejado de existir la que en vida fue abnegada madre y ejemplar esposa

Sra. BERTHA ANGULO DE CASTRO

(Q. E. P. D.)

Felipe Castro Imaña, esposo; Roberto (ausente), Mario, Ofelia, Violeta y Lucy, hijos; Dr. Jorge Arteaga, hijo político; Neptalí Angulo Villanueva, hermana; hermanos políticos, nietos, sobrinos y demás familiares, ruegan a sus amistades y personas piadosas, se dignen asistir a la misa de cuerpo presente a horas 15 p.m. y a la traslación de los restos mortales de la extinta al Cementerio General el día de hoy sábado 10 del presente a horas 16 p.m. El cortejo fúnebre partirá de la calle Sucre Nº. 741 esquina Parque Riosinho.
Favor que comprometerá la eterna gratitud de la familia doliente.
CASA SANTANDER Av. Armentia 513. Of. Mariscal Santa Cruz 1058 Altos.
Telfs. 23663 - 23656.

En la paz del Señor y confortada con los auxilios de la Santa Religión Católica ha dejado de existir la que en vida fue

Sra. VIRGINIA ALVARADO DE ONETO

Q. E. P. D.

Antonio Oneto P., esposo; Jorge Antonio, Gloria Renée y Luis Fernando Oneto Alvarado (ausentes en EE.UU.), hijos; Julio, Wálter, Alicia, (ausentes), José María Alcides y Betsabé Alvarado, hermanos; Clara O. de Rada, Rodolfo Rada, Luisa Oneto, Margarita, Hilda, Esther de Alvarado y Fulvio Ballón, hermanos políticos; los sobrinos, nietos y demás deudos ruegan a sus parientes, amistades y en forma especial a los Residentes Chuquisaqueños, a la Escuela Vicente Eguino, Magisterio Activo y Pasivo, se dignen asistir a la misa de cuerpo presente a Hrs. 15 p.m. y a la traslación de sus restos mortales de la extinta al Cementerio General el día de hoy sábado a Hrs. 16 p.m. El cortejo fúnebre partirá de la calle Juan Manuel Loza Nº. 2007.
Será favor que comprometerá la eterna gratitud de la familia doliente. El duelo se despide por tarjeta. Servicios de EMPRESA VALDIVIA Calle Graneros Esq. Figueroa 121. Tels. 25254 - 24290.

El personal del Ministerio de Planeamiento y Coordinación, tiene el sentimiento de comunicar el sensible fallecimiento de la señora

Doña María Cristina Espinoza vda. de Varela

(Q. E. P. D.)

madre política del titular del Portafolio, Gral. Juan Lechín Suárez, y se honra en hacer llegar su sentida condolencia a la digna familia de la noble extinta, permitiéndose invitar al sepelio de sus restos que se efectuará el día de hoy, a horas 11. El cortejo fúnebre partirá de la calle Indaburo Nº. 1065.

La Paz, Abril de 1976.

Misas

La familia Rivarola Muñoz, agradece profundamente a sus familiares y amigos que estuvieron presentes y testimoniaron su pesar por el fallecimiento de su señor padre

Don Víctor Rivarola Herrera

Q. E. P. D.

e invitan a la Misa que recordando los 9 días de su sensible fallecimiento mandarán oficiar en la Iglesia de María Magdalena, en Magdalena, Beni, el día de mañana domingo 11 de los corrientes, a horas 9 a.m.

Magdalena, Beni, 10 de abril de 1976.

Portam, Alfonso, Eusebio, Nery y Luisa Perales, hijos; Irma Montenegro, Juana Cárdenas, Marina Calderón (ausente) y Lidia Mendoza, hijas políticas; los sobrinos, nietos y demás familia de la que en vida fue ejemplar madre

BUENAVENTURA LEMUS V. de PERALES

Q. E. P. D.

ruega(n) a Ud.(s) se digne(n) asistir a la Misa de Réquiem que en sufragio del alma de la extinta recordando el cabo de año de su llorado y sensible fallecimiento, se mandará oficiar el día de mañana domingo 11 del presente a Hs. 10 a.m. en la Basílica Menor de San Francisco.
Favor que comprometerá la gratitud de la familia doliente.
La Paz, abril de 1976.

El MINISTERIO DE EDUCACION Y CULTURA, tiene el sentimiento de comunicar el sensible fallecimiento del que en vida fuera Jefe de la Misión Belga en Bolivia, fundador del Sistema de Educación Formal en nuestro país, fundador de la Escuela Nacional de Maestros "Mariscal Antonio José de Sucre" en la capital de la República, del Instituto Normal Integrado "Simón Bolívar" de La Paz y ex Presidente de la MAISON de América Latina, señor:

Dn. GEORGES ROUMA

Q. E. P. D.

acaecido en la ciudad de Bruselas el 6 de abril del presente año.
La Paz, 9 de abril de 1976.

En la paz del Señor y confortado con los auxilios de la Santa Religión Católica y la Bendición Papal, ha dejado de existir el que en vida fue abnegado y ejemplar padre Sr.

Dn. JORGE MALKY SILMAN

(Q. E. P. D.)

Victoria, Felipe, Blanca, Bertha, María y Alfonso Malky, hijos; los hijos políticos, sobrinos, nietos y demás familiares, ruegan a sus amistades y personas piadosas y en especial a la Colonia "ARABE" y a las demás instituciones que perteneció, se dignen asistir a la Misa de cuerpo presente a horas 20 y 30 p.m. del día de hoy sábado 10 del presente y a la traslación de los restos mortales del extinto al Cementerio General el día de mañana domingo 11 a horas 16.00 (4 de la tarde). El cortejo fúnebre partirá de la calle Díaz Romero Nº. 1407 Esq. Busch. Su asistencia a estos actos de piedad cristiana comprometerá la eterna gratitud de la familia doliente.
Servicios Funeraria ALIAGA. Figueroa 773. Tels. 25676 - 64800.

Fallecimiento

En la paz del Señor y confortada con los auxilios de la Santa Religión Católica, ha dejado de existir la que en vida fue ejemplar madre

Doña MARIA CRISTINA ESPINOZA SARAVIA vda. de VARELA

Q. E. P. D.

Yolanda Varela de Inchauste, Federico G. Varela Espinoza, Ruth Varela E. de Lechín, hijos; Dr. Antonio Inchauste Palacios, Gral. de División Juan Lechín Suárez, Nelma de S. Gómez de Varela, hijos políticos; Mercedes E. vda. de Deheza, María E. de Echegaray, Alfonso Espinoza Saravia, hermanos; Aníbal Echegaray, Lily I. de Espinoza, hermanos políticos; nietos, sobrinos y demás familia ruegan a sus amistades y personas piadosas se dignen asistir a la traslación de los restos mortales de la extinta al Cementerio General el día de hoy sábado a Hrs. 11 a.m. El cortejo fúnebre partirá de la calle Indaburo Nº. 1065.
Será favor que comprometerá la gratitud de la familia doliente.
Servicios de EMPRESA VALDIVIA Calle Graneros Esq. Figueroa 121. Tels. 25254 - 24290.

Nacimiento

DANIEL E. RUSS
e
INES GARCIA ANDRADE DE RUSS

Participan a sus parientes y amigos, el nacimiento de su hija:

SAMANTHA JANE,

en 18 de Enero de 1976, y su bautizo en la Capilla del Inmaculado Corazón de María, en 28 de Marzo de 1976, habiendo actuado como padrinos, Robert A. Geislaer y Gabriela Garcia A de Geisler.

Twenty Nine Palms, California USA.

Corporación Minera de Bolivia

CONVOCATORIA A PROPUESTAS

Se convoca a propuestas para la provisión de:

PEDIDO	MATERIAL	FECHA VENCIMIENTO
31198	CAMIONES	13/5/76
CC-012/76	VOLQUETE	HORAS 12:00

El pliego de especificaciones, se encuentra a disposición de los interesados, en la Secretaría de la Comisión de Adquisiciones, 4to. piso Edificio Central.

GERENCIA DE ADQUISICIONES
La Paz, abril 9 de 1976

PR- 238/76

H. Alcaldía Municipal

Acción Comunal

Domingo 11 de abril de 1976

Con el asesoramiento técnico de Acción Comunal a partir de Hrs. 8:00 a.m. todos los vecinos de las áreas periféricas, deberán concentrarse en los campos de trabajo voluntario de las siguientes zonas:

CON VOLQUETA

VINO TINTO - Cancha Litoral
VILLA DE LA CRUZ - final Montenegro
SAGRADO CORAZON DE JESUS - 3ra. Sección
LAS DELICIAS - Río Wancaraní
EL TEJAR - Centro de Madres
SANTA ROSA - Cinco Dedos
BELLA VISTA - Obrajes
VINO TINTO - Germán Busch

SIN VOLQUETA

SAGRADO CORAZON - 10 Sección
VILLA NUEVO POTOSI - 4 de Mayo parte baja
TEMBLADERANI - Las Lomas Río Melchuco FEJUVE
CHAMOCO CHICO - Calle Navarro
ALTO MIRAFLORES - Sector Condorini
EL CALVARIO - Calle 4 de Noviembre
VILLA NUEVO POTOSI - 4 de Mayo y Gozalves
MUNAYPATA - Calle Luribay
TEMBLADERANI - Calle Lucrecia Sausal
SAN ANTONIO - Padre Eterno
VILLA LITORAL - Sector Bajo
LAS DELICIAS - Rosasani
MARISCAL SANTA CRUZ - Canchón Zuazo
VILLA NUEVO POTOSI - Calle Bustamante
SAN ANTONIO - Mercado Modelo
VILLA EL CARMEN - Escuela
EL TEJAR - Calle Menacho
ACHACHICALA BAJO - Sec. Sub. Sub-Junta Nº 5

Sociales

REUNIONES

El Director del Instituto Internacional de Integración señor Rómulo Chumacero, ofreció ayer una recepción en honor del Presidente de la República, General Hugo Banzer Suárez.

El Embajador de la República Argentina y la señora de Zalazar ofrecerán el próximo sábado una recepción para despedir al Embajador del Brasil y la señora de Garcia Souza.

El Embajador de Chile y la señora de Díaz ofrecerán el jueves 22 una recepción para despedir al Embajador en el Uruguay y la señora de Ostria,

Con motivo de despedir al Embajador del Brasil y la señora de Garcia Souza ofrecerán hoy una recepción el Secretario de la misión diplomática brasileña y la señora de Chohfi.

El Alcalde de La Paz, señor Mario Mercado declarará hoy Huesped de Honor al Alcalde Municipal de Cuenca, República del Ecuador, quien visita nuestra ciudad. El acto se cumplirá a horas 12.

MATRIMONIO

Hoy, en la Iglesia de San Miguel, se celebrará la boda de la señorita María Cecilia Oviedo Obarrio con el señor Nick Julio Monroy Larrabure

CENTRO DE RESIDENTES TARIJENOS

El Centro de Residentes Tarijeños ofrecerá hoy una recepción social, en los salones del Club de La Paz, dentro del programa preparado con motivo de la celebración de la efemérides de Tarija.

Matrimonio

Señorita **Isabel Donoso T.**

Señor **Eduardo Rodríguez Vilaplana**

PARTICIPAN SU ENLACE MATRIMONIAL BENDECIDO EN SANTA CRUZ EN DIAS PASADOS.

MISS BOLIVIA.- Jackeline Gamarra, Miss Bolivia, viajó a la capital de Ecuador con la finalidad de participar en otro concurso de belleza de las Américas en representación del país.

Dicho concurso, denominado "Cita de Salinas", se llevará a cabo este fin de semana. Es auspiciado por periodistas y el Consorcio Ecuatoriano de Turismo.

Jackeline ya es conocida por su belleza en el exterior, especialmente por la participación que le cupo en el anterior certamen para elegir Miss Universo, en el que le tocó desempeñar un buen papel.

En Santa Cruz

Cumple años el niñito AXEL ALVARO JOHNSON M., con tal motivo invita a sus amiguitos a sus cumpleaños.

Agenda femenina

INSTITUTO MIGUEL DE CERVANTES Y SAAVEDRA

Las alumnas del Cuarto Curso Medio del Instituto Miguel de Cervantes y Saavedra se reunió en una parrillada de camaradería.

CENTRO BRASILEÑO

El Centro Brasileño ha preparado un programa especial para la juventud que tendrá lugar todos los sábados. Hoy, alumnos del ciclo medio de los Colegios Rosa Gattorno y La Salle visitarán las instalaciones del Centro, los talleres de serigrafía, grabado y el laboratorio de fotografía.

EX ALUMNOS DEL AMERINST

La Asociación de Ex Alumnos del Instituto Americano, se reunirá hoy, a horas 15:30, en el domicilio del señor Ernesto Angles, Avenida Saavedra numero 1790, para preparar el programa de festejos del Día del Ex alumno.

M.F.C.

El Movimiento Familiar Cristiano realiza, en la Parroquia de Munaypata, la Semana de la Familia. Ayer el tema de la conferencia fue: La familia y la Comunidad a cargo de los esposos Néstor y Violeta Castillo, hoy se llevará a cabo una Mesa Redonda para discutir los temas tratados en el programa y mañana se clausurará la reunión con una misa, a horas 9 en la Iglesia de Munaypata.

DIA DEL NIÑO

Con motivo de celebrar el Día de los Derechos del Niño, la Junta Nacional de Acción Social de la Presidencia entregará máquinas de coser y tejer a los hogares de su dependencia en Tarija.

ROTARY CLUB

Los socios de Rotary Club de Miraflores y el Comité de Damas Rotarias realizarán mañana, a horas 11, un acto, en el Hospital del Niño, con motivo de la celebración del Día de los Derechos del Niño, en el que se hará la entrega del mobiliario para el consultorio de ese nosocomio.

A.C.F.

Las socias del Club de Profesionales realizarán mañana una excursión a Viscachani.

VOLUNTARIAS DEL HOSPITAL DEL NIÑO

Las Voluntarias del Hospital del Niño se reunirán el miércoles 28, en un té, en casa de la señora Carmen de Claros con motivo de despedir a la esposa del Embajador del Brasil señora Lilian de García Souza.

AGRUPACION FEMENINA ALIVE

Las socias de la Agrupación Femenina ALIVE se reunirán hoy, a horas 15 y 30, en casa de la señora Aydeé Carrasco de Ocampo.

Centro de residentes tarijeños en La Paz

Fiesta social

El directorio del Centro invita al público de La Paz, y a todos los residentes tarijeños, a la fiesta social a efectuarse en el Club de La Paz, el día sábado 10 de abril a hrs. 21.30.

LUIS ARANCIBIA LAFUENTE
ROSA ESPINOZA DE ARANCIBIA
YOLANDA MENDEZ VDA. DE PEÑA

Participan a Ud (s) en enlace matrimonial de sus hijos

Isabel y Jorge

que se efectuará en el Templo de María Auxiliadora (Don Bosco) Av. 16 de Julio, el día de hoy sábado 10 de Abril a horas 20.00.

La Paz. Abril de 1976.

Empresa Nacional de Ferrocarriles

Semana Santa en Cochabamba

La Empresa Nacional de Ferrocarriles, consecuente con las necesidades del público usuario y con el fin de facilitarle su desplazamiento a la ciudad del Tunari, ha resuelto correr SERVICIO EXTRAORDINARIO con el siguiente horario:

DIA JUEVES 15 DE ABRIL DE 1976

La Paz-Cochabamba

		Sale	Llega
Ferrobus	Hs.	21,00	6,00
Tren Especial	Hs.	22,00	10,30

DIA DOMINGO 18 DE ABRIL DE 1976

Cochabamba-La Paz

TREN ESPECIAL	Hs.	18,00	6,30
FERROBUS	Hs.	21,00	6,00

GOCE DEL CONFORT Y SEGURIDAD QUE LE OFRECEMOS!!!

La Empresa Nacional de Ferrocarriles le ayuda a disfrutar del excelente clima Cochabambino.....

RESERVE SU PASAJE CON ANTICIPACION EN NUESTRAS BOLETERIAS DE LA ESTACION CENTRAL.

La Paz, 9 de Abril de 1976.

RELACIONES PUBLICAS "ENFE"

TESLA Tel. 53803

Matinée, Tanda y Noche LOS SUPERVIVIENTES DE LOS ANDES. (Censura 14 años). Además el noticiero EL MUNDO AL INSTANTE. Matinée, Tanda y Noche 14.00, 12.00

PRINCESA Tel. 51821

Matinée HABIA UNA VEZ UN CIRCO, Tanda y Noche LES FEMES (Prohibida menores de 21 años), además el noticiero EL MUNDO AL INSTANTE. Matinée, Tanda y Noche 6.10, 5.10, 4.10.

16 DE JULIO Tel. 52119

Matinal Cine Club Juvenil INTERLUDIO DE AMOR, Horario especial por largo metraje. 1ra. Función Hs. 15.00, 2da. Función Hs. 19.15 BEN HUR (apta para todo público). Matinée y Tanda 9.10, 11.10.

TEATRO MUNICIPAL

Matinée. Tanda y Noche Cia. TNP con la costosa obra de Raúl Salmón LA COMPUTADORA PARLANTE. (Matinée, para estudiantes Platea 5 pesos). Mañana domingo: finaliza la temporada.

MONJE CAMPERO Tel. 23333

Matinée. Tanda y Noche CHINO LOS CABALLOS DE VALDEZ. Apta para todo público. Matinée 9.10, Tanda y Noche 11.10.

6 DE AGOSTO Tel. 23829

Matinée, Tanda y Noche (mayores de 14 años) TWINKY. Actualidades Mundiales N° 12. Matinée Platea 7.10, Mezzanine 9.10, Tanda y Noche Platea 9.10, Mezzanine 11.10.

AVENIDA Tel. 25409

Matinée, Tanda y Noche LOCA EVASION . Todo público.

HOY Cines TV

LA PAZ Tel. 53842

Matinée, Tanda y Noche LA MADRE MARIA. Apta para todo público. Matinée 7.10, 9.10, Tanda y Noche 9.10, 11.10.

MIRAFLORES Tel. 53159

Matinée, Tanda y Noche EL RETO DE VALDEZ y LA BATALLA DE KHAN (BATAL KHAN). Matinée 5.10, Tanda y Noche 5.60.

PARIS Tel. 29704

Matinée, Tanda y Noche UN MUNDO OLVIDADO. (apta para todo público. Matinée, Tanda y Noche 7.10.

14.50 Benito y Cecilio
15.16 Robin Hood
15.42 Ruff y Reddy "Safari"
16.30 Los magníficos justicieros
17.00 Un sábado más
18.20 El mundo del sonido
18.30 Vida de un bebé
19.00 Gente linda
19.30 Telenoticioso boliviano
20.00 Ultra Hogar
20.30 Barnaby Jones "Atrapame si puedes"
21.30 Teledisco
22.00 Fugitivo
22.30 Ironside
23.30 Copa Libertadores de América "Bolivar Vs. Guabirá"
23.58 Cierre emisión

* * * * * * * * * * *

SCALA Tel. 23535

Matinée, Tanda y Noche MENDIGAR PARA VIVIR. Apta para todo público. Matinée 7.10, 9.10, Tanda y Noche 9.10, 11.10.

MEXICO Tel. 26867

Matinée, doble UN PIRATA DE DOCE AÑOS y LA OTRA MUJER, Tanda y Noche doble VICTORIA y LA OTRA MUJER. Matinée 5.10, 4.10, Tanda y Noche 5.60, 4.60.

EBRO Tel. 42939

Matinée doble BLACK BELT JONES CONTRA LA MAFIA y McQ DETECTIVE IMPLACABLE. Tanda y Noche dobles BLACK BELT JONES CONTRA LA MAFIA y LOS RITOS SATANICOS DE DRACULA. Censura 18 años. Matinée 5.10, 4.10, Tanda y Noche 5.60, 4.60.

ABAROA Tel. 56252

Matinée, Tanda y Noche dobles VENGANZA DE SANDOKAN y EL INVENCIBLE SUPERMAN. Matinée 5.10, 3.60, Tanda y Noche 5.60, 4.10.

ROXY

Matinée doble LA BATALLA DE INGLATERRA y PUNO ASESINO (16 años). Tanda y Noche dobles LA BATALLA DE INGLATERRA y LOS ANGELES DEL DEMONIO. Censura 18 años. Matinée 5.10, Tanda y Noche 5.60.

UNIVERSO Tel. 42660

Matinée, Tanda y Noche INVESTIGADOR PRIVADO. (apta para todo público). Matinée, Mezzanine 9.10, Platea 7.10, Tanda y Noche Mezzanine 11.10, Platea 9.10.

MONUMENTAL ROBY

Matinée. Tanda y Noche EL ELEFANTE Y YO. Matinée Platea 7.10, Gal. 4.60, Tanda y Noche Platea 9.10, Gal. 5.10.

MURILLO Tel. 52647

Matinée, Tanda y Noche doble LA LEYENDA DEL NEGRO CHARLEY y AHORA MI NOMBRE ES NADIE. Matinée 5.10, 3.60, Tanda y Noche 5.60, 4.10.

ESMERALDA Tel. 52454

Matinée, Tanda y Noche dobles EL DOBLE SALTO DEL KUNG FU y EL ESPADACHIN DE LA MUERTE. Matinée 5.10, Tanda y Noche 5.60.

BOLIVAR Tel. 25051

Matinée EL GATO DE LAS NUEVE COLAS. Todo público Tanda y Noche EL PALACIO DE LOS ANGELES. (Sólo mayores de 21 años).

CENTER Tel. 22026

Matinée, Tanda y Noche dobles KARATE TROMPADAS Y..... y EL ESPADACHIN DE LA MUERTE. Matinée 4.20, 3.70, Tanda y Noche 5.30, 4.20.

LIBERTAD Tel. 53925

Matinée, Tanda y Noche dobles EL BOXEADOR DE KUANG TONG y MUELLE 7 NIDO DE RATAS CHINAS. Matinée 5.10, Tanda y Noche 5.60.

LUX

Matinée y Tanda EL TREN y LA ORGANIZACION. Noche y EL TREN y LA CALANDRIA. Prohibida para menores de 21 años.

BUSCH Tel. 53694

Matinée y Tanda doble LA VENGANZA DEL CAMPEON KUNG FU y KUNG FU MORTAL. Noche doble KUNG FU MORTAL y LA VENGANZA DEL SEXO. Estrictamente prohibida para menores de 21 años.

SAN CALIXTO

Matinée, Tanda y Noche dobles EL KUNG FU DE UN CAMPEON y LOS MUCHACHOS DE ANTES NO USABAN GOMINA.

NOBEL Tel. 57387

Matinée. Tanda y Noche dobles EL IMPERIO DEL SOL y TRINITY DE HONG KONG. Censura todo público. Matinée, Tanda y Noche 6.10.

VARIEDADES Tel. 2

Matinée doble SHA BORRASCA MORTAL y GOLPE SECRETO DEL KA TISTA, Tanda doble EL GO SECRETO DEL KARATIST LA GRAN RUTA (Censura años). Noche doble SHA BORRASCA MORTAL y GRAN [illegible] años). Matinée 5.10, 3.60, Ta y Noche 5.50, 4.10.

IMPERIO Tel.

Matinée y Tanda doble BOXEADOR FENOMENO EL REGRESO DE SABA Noche doble EL REGRESO SABATA y KAMASUTI Prohibida para menores años. Matinée 5.10, 3.60, Ta y Noche 5.60, 4.10.

ILLIMANI Tel.

Matinée doble SU NOMB HACIA TEMBLAR y ME DE COMER ESA TUNA, Ta y Noche doble SU NOMB HACIA TEMBLAR y ALMA Y VIDA. Matinée Tanda y Noche 4.10.

Usted lo SENTIRA al mismo tiempo que lo VERA

con SENSURROUND

Un Acontecimiento!..

TERREMOTO

CHARLTON HESTON
AVA GARDNER · GEORGE KENNEDY
LORNE GREENE · GENEVIEVE BUJOLD · Cinema International Corporation

EARTHQUAKE

POR PRIMERA VEZ SE ENCONTRARON SOBRE LA TIERRA

Vivieron su primer amor y cometieron el primer pecado

EVA
LA MUJER TOMADA DEL PECHO DEL HOMBRE

ADAN
EL HOMBRE QUE DIOS HIZO CON EL POLVO DE TIERRA

JORGE RIVERO y CANDY en
El Pecado de Adan y Eva

COLOR · TODO PUBLICO

MARTES

GRAN CINE MEXICO

HOY CINE TESLA

LA TRAGEDIA de los ANDES

¡VIVEN!

FUERZA AEREA URUGUAYA

EN...!!

"SUPERVIVIENTES DE LOS ANDES"

14 AÑOS

SEMANA

Héroe... renegado... asesino... amante...

PARAMOUNT PICTURES presenta

DOS PATRIAS PARA UN BANDIDO

UNA PRODUCCION SETTLEDRUM

TERENCE STAMP
JOANNA PETTET
KARL MALDEN
RICARDO MONTALBAN
como Ortega

MEADE ROBERTS y RONALD M. COHEN — RONALD M. COHEN
JUDD BERNARD e IRWIN WINKLER · PATRICIA CASEY · SILVIO NARIZZANO
MANOS HADJIDAKIS · PANAVISION · TECHNICOLOR
UNA PELICULA PARAMOUNT
MUSICA ORIGINAL EN DISCOS DOT

Distribuido por "Corporación Americana JGV"

Hoy Gran ESTRENO! en el NUEVO Gran Cine "AVENIDA"

MATINEE-TANDA y NOCHE

¡LA PELICULA MAS TAQUILLERA EN LA HISTORIA DEL CINE...!

¡UNA AVALANCHA DE ACCION Y VIOLENCIA...!

EL SOL ROJO

TECHNICOLOR

¡UN REPARTO EXPLOSIVO EN UN WESTERN FUERA DE SERIE...!

Charles BRONSON · Alain DELON
Ursula ANDRESS · Toshiro MIFUNE

SENSACIONAL IMPACTO de INCOFISA

PRONTO! ESPECTACULAR ESTRENO Cine UNIVERSO

LA GRANDEZA de lo pequeño... LA GLORIA de lo humilde...

SU SENCILLEZ, SU ABNEGACION, SU DESEO DE SERVIR AL PROJIMO Y PREDICAR EL AMOR DE DIOS

RENE MUÑOZ en

TODO PUBLICO

SAN MARTIN DE PORRES
(UN MULATO LLAMADO MARTIN) color

Al adquirir su entrada reclame gratuitamente una estampita a todo color de San Martin de Porres

MIERCOLES MARAVILLOSO ESTRENO
CINE MONUMENTAL ROBY

NUESTRO FIN SE APROXIMA...!!!

La destrucción del mundo comenzará en el Japón...!

EL MAYOR ESPECTACULO JAMAS LLEVADO A LA PANTALLA.

Ud. con este film se adelantará al CATACLISMO que nos amenaza

LA ATLANTIDA DEL SIGLO XX
MAS ESPECTACULAR QUE "LA AVENTURA DEL POSEIDON"

Technicolor Cinemascope

Keiju KOBAYASHI
Tetsuro TAMBA
Hiroshi FUJIOKA
Ayumi ISHIDA

LA CATASTROFE MAS GRANDE DEL SIGLO XX

el HUNDIMIENTO DEL JAPON

TRO SENSACIONAL PACTO de INCOFISA

PROXIMO GRANDIOSO ESTRENO Cine SCALA

MIERCOLES GRAN ESTRENO

CINE MONJE CAMPERO

Comenzò como jugando...
pero la tentación era grande
Son divertidos con dinero ajeno...

Sidney POITIER
Bill COSBY
Harry BELAFONTE

todo publico

"SUCEDIO UN SABADO"

Estudiante brasileña se perfila como promesa del cine mundial

PARIS, 9 (AFP).- Una estudiante brasileña, Mira Santos, se perfila como una promesa del cine mundial.

Mira, que nunca había actuado en las pantallas fue descubierta en Bahía, Brasil, por el cineasta francés, Marcel Camus quien, en 1959 fue laureado con la Palma de Oro del Festival Internacional Cinematográfico de Cannes por su película "Orfeo Negro".

El vespertino parisiens gran tirada "France S consagró hoy un largo artíc Mira Santos y reprod declaraciones de Camus, próximo Filme, "Orfalia Bahía", es protagonizado po joven brasileña.

France-Soir agregó qu 17 años después de Orfeo Ne "Camus encontró otra p negra" en la mulata bras Mira Santos.

AUTONOMIA UNIVERSITARIA EN...

(Viene de la página 3)

en el proceso educacional de cada país....." (7)

(1) Artículo noveno de la Ley de Universidades de 5 de diciembre de 1958, modificada el 8 de septiembre de 1970, por la Ley de Reforma Parcial de la Ley de Universidades.

(2) Artículo segundo de la Ley de Educación Superior del Ecuador, promulgada por el presidente José María Velasco Ibarra, el 31 de diciembre, de 1970, en sustitución de la Ley de 1966 dictada por el presidente interino, Clemente Yerovi...

(3) Artículo 170 (inciso d) de la Ley General de Educación del Perú, promulgada por el presidente Juan Velasco Alvarado, 21 de marzo de 1972.

(4) La Ley 17.245 regula institución universitaria Argentina. Fue dictada por presidente Juan Carlos Onga y motivó una ola de protes especialmente por parte de estudiantes. En 1972 hubo va proyectos sustitutivos y u presentado por el Ministro Educación, doctor Gust Malek, de donde se ha tomado texto.

(5) El Estatuto de Educación Superior fue a bado por el Senado de Colo el 16 de diciembre de 197

(6) Artículo 11 de la Fundamental de la Univer Boliviana (Comisión de Reforma Universitar

Familia extranjera vende por motivo de viaje

Auto, bicicletas, muebles de living, dormitorio, comedor, televisión, radios, vitrola 3 en 1, artefactos eléctricos, ropa de niños y adultos, etc. etc. 7584 Calle Manuel Iturri, Següencoma bajo, 83409

Aviso

POR VIAJE VENDO CASA CONSTRUCCION SOLIDA en el mejor barrio residencial de ARICA - CHILE, amplio jardín, entrada para automóviles. Interesados llamar al teléfono 51543 al señor ANTONIO NAVARRO, quién proporcionará precio y mayores antecedentes.

Profesor (a) ciclo básico

EMPRESA MINERA MEDIANA, requiere Profesor(a) ciclo básico para campamento minero, presentarse con certificados en Av. Montes 710. Telf. 25259.

La Paz, 9 abril 1976.

Instituto Indigenista Boliviano

Se precisa los servicios profesionales de un SOCIOLOGO con experiencia en el medio rural.
Mayores referencias en México Nr. 1638 - 2do. piso.

Feria Departamental de Artesanías e Industria

La H. Alcaldía Municipal, invita a los artesanos e industriales de La Paz, a participar en la Feria Artesanal e Industrial, organizada por el Departamento de Artesanías Populares de la Casa de la Cultura "Franz Tamayo" y que se llevará a cabo a partir del 14 de julio próximo.

Las inscripciones están abiertas a partir de la fecha, en el Departamento de Artesanías Populares, cuarto piso de la Casa de la Cultura.

La Paz, abril de 1976.

TEATRO MUNICIPAL
Hoy
Matinée - Tanda - Noche
¡¡A Pedido del Público!!
Mañana domingo
Tanda y Noche
"La Calle del Pecado"

Después de haber visto "La Calle del Pecado" y "Escuela de Pillos" no deje de ver esta Obra de Raúl Salmón

LA COMPUTADORA PARLANTE

Penúltimo día de Temporada: Mañana domingo despedida con "La Calle del Pecado" Tanda y Noche

CITIZEN

PISOPAK

IMPORTADORA FERNANDEZ

¡YA ESTAMOS A SUS ORDENES!

PARQUET "SAN JOSE"

PARA OFRECERLE EL PARQUET BOLIVIANO DE LA MAS ALTA CALIDAD INTERNACIONAL

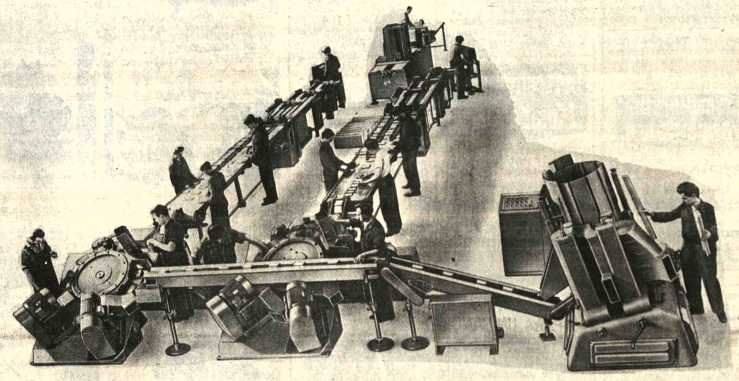

El parquet San José es trabajado en maderas duras seleccionadas, con maquinaria automática y bajo patente de M. Weining, para lograr toda la riqueza de color y calidad de las maderas tropicales de Bolivia.

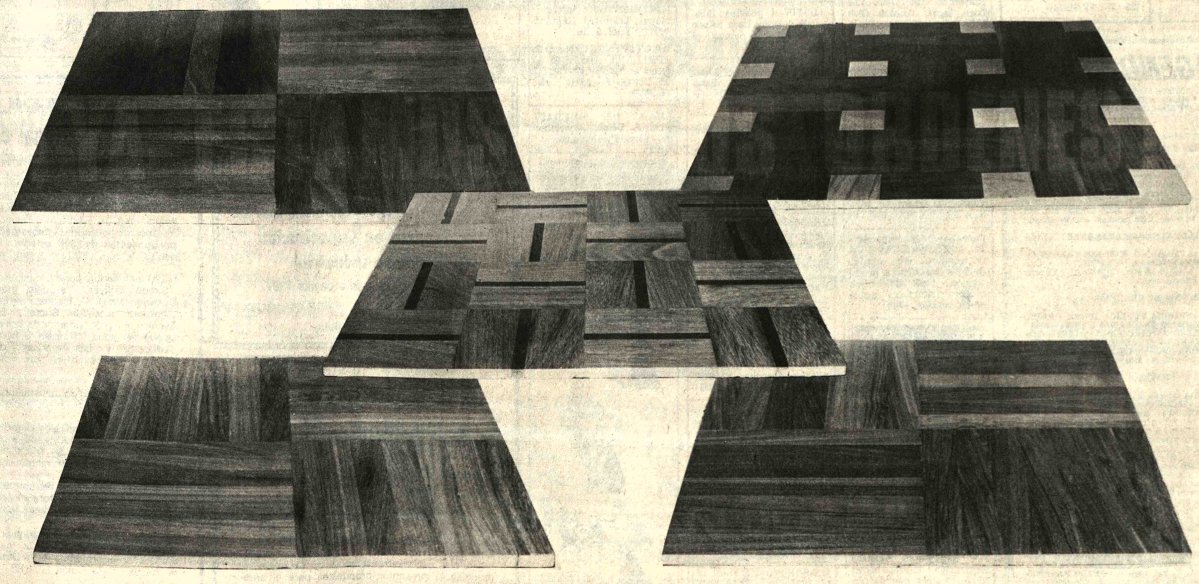

COMPLEJO INDUSTRIAL MADERERO SAN JOSE LTDA.

ASERRADERO · PLANTA DE SECADO · PARQUET · MUEBLES

Km. 7 — Carretera Norte
Teléfono 2 - 6356 — Casilla 2958
Santa Cruz - Bolivia

Representante: Mobilia Ltda.
Teléfonos 54361 - 55184
Casilla 1157
La Paz — Bolivia

Representante: Augusto Zelaya
Teléfonos 7529 - 2481 — Casilla 1751
Cochabamba - Bolivia

AVISOS ECONOMICOS

evistas Libros

ISBERT Y CIA. S.A.
Casilla 195
NUEVAMENTE HEMOS RECIBIDO:
SELDON.- Diccionario de Economía
CASTRO Y LESSA - Introducción a la Economía
FURTADO - Dialéctica del Desarrollo
BERNI - Evolución del Pensamiento Económico
DIEGUEZ - Problemas de Microeconomía
HANSEN - Guía de Keynes
JOHNSON - Administración Financiera
KING - Evaluación de Proyectos de Desarrollo Económico.
SAMPEDRO - Estructura Económica

rofesores Academias

ADUCCIONES Inglés stellano Ayacucho 266, éfono 24590 (10-30/69913)

EMAN Clases a domicilio odo nivel), teléfono 29616 /70263)

epartamentos Habitaciones

TEL ATLANTIC Av. nentia 521, teléfono 23342, itaciones individuales $b. Delegaciones concional (5 - 10-IV/69133)

POCACHI Alquilo conable y soleado dormitorio pensión a dos personas fono 28079 (7-13/70267)

TRIMONIO Necesita artamento en alquiler. lquier zona teléfono 40779 70290)

vajal - Yanacocha 448.- artamento pequeño aflores calle Estados dos alquiler, entrega a, otros departamentos ntas zonas (9-10)

vajal - Yanacocha 448.- artamento anticrético e Guerrilleros Lanza mitorios, dependencias - Villa San Antonio dos mitorios dependencias a (9-10)

PARTAMENTO AMP- Independiente en dos tas tres dormitorios je Ref. teléfono 83984 0288)

vajal - Yanacocha 448.- itaciones anticretico Yanacocha - Otras Av. ani, anticretico - Otras taciones distintas zonas. informaciones. (9-10)

ajal - Yanacocha 448.- rtamento alquiler calle isivi dos dormitorios ndencias por estrenar - calle Costa Rica dos itorios, dependencias za, nuevo mixto (9-10)

Carvajal - Yanacocha 448.- Departamento Villa Fatima calle Covendo un dormitorio dependencias garaje, jardín anticrético otros departamentos distintas zonas pida datos (9-10)

Carvajal - Yanacocha 448.- Departamento anticretico Sopocachi Alto calle Juan Manuel Cáceres dos dormitorios dependencias entrega vacia por estrenar cerca Cristo Rey (9-10)

Casas

SEÑORES PROPIETARIOS Si Uds. desean alquilar o dar en anticrético su casa o departamento COMERCIAL OFICINA "2" le ofrece acomodárselo de inmediato a personas Nacionales y Extranjeras quienes ofrecen buenas garantías y alquileres DELANTADOS favor llamarnos al teléfono 55022 o visitarnos en AYACUCHO "266" propietarios no pagan comisión (2-11/70127)

COMERCIAL OFICINA "2" Urgente necesita casas terrenos en CUALQUIER PARTE de la Ciudad ya que tenemos pedidos de compra al CONTADO favor comunicarse con nuestra oficina teléfono 55022 en CALLE AYACUCHO 266 (2-11/70117)

Carvajal - Yanacocha 448.- Vende casa calle Armaza, dos departamentos, jardín garaje amplio vacia excelente ubicación - Casa prolongación Gallardo vacia 160.000 (9-10)

CASA TERRENOS Oruro vendo llamar 52238 Referencias La Paz teléfono 26260 (9/70279)

VENDO CASA Tres departamentos Miraflores. Teléfono 2-6354 (6-8/70252)

EN VENTA Casa 1 piso, 2 patios, Garaje Villa Victoria Pilcomayo Apumalla 451 Referencias misma casa, teléfono 51618 (9-12/70282)

VENDO Dos casas juntas sobre 430 mts. una con pensión, otra con garaje. Puente Topater. Juan Gutiérrez 806 teléfono 50899 (8-12/70269)

Carvajal - Yanacocha 448.- Vende casa Plaza San Martín, tres departamentos, entrega vacia excelente ubicación Casa Obrajes calle 16 tres departamentos amplia terraza vacia por estrenar (9-10)

Carvajal Yanacocha 448.- Tel. 54862- Vende casa Villa Fatima calle Yanacachi frente Fábrica Chocolates vacia facilidades - Casa como terreno calle Bueno 800 mts. ocasión motivo de viaje (9-10)

CASA Se vende casa en zona céntrica sin intermediarios. Referencias Sucre y Colón 1330 (27-1/IV/69914)

Carvajal - Yanacocha 448.- Tel. 54862- Vende casa, Otero de la Vega, dos departamentos sobre dos calles, garaje Garzonier dependencias entrega vacia ocasión - Casa calle Bustamante cerca Eloy Salmón dos pisos habitaciones tienda lugar comercial entrega vacia. (9-10)

Carvajal - Yanacocha 448.- Vende casa, calle Ingavi departamento completo entrega vacia cerca Av. Montes excelente ubicación motivo viaje - Casa Villa Victoria Av. Quintanilla Zuazo dos plantas amplio local con negocio establecido precio ocasión. vacia (9-10)

SE VENDE o se alquila hermosa casa de dos departamentos o dos cuadras de la plaza España sobre la calle Victor Sanjinés N°. 2883. Referencias teléfono 40347 (9-11/64229)

Carvajal - Yanacocha 448.- Vende casa con Alojamiento 28 camas, seis baños, amplio patio garaje para muchos carros, zona Gran Poder entrega vacia motivo viaje, excelente lugar ocasión Casa Alto Miraflores calle Loza dos departamentos, dependencias, baños cerca Plaza Villarroel entrega vacia (9-10)

Carvajal - Yanacocha 448.- Vende casa Plaza Uyuni cinco departamentos, almacenes excelente ubicación vacia - Casa Sopocachi Alto calle Borda departamento tres dormitorios, dependencias entrega vacia, ocasión (9-10)

Carvajal - Yanacocha 448.- Vende casa como terreno calle Bueno 800 mts. excelente ubicación (9-10)

ofertas especiales

OPORTUNIDAD Vendo negocio de respuestos automotrices, con excelente ubicación teléfono 54554 (8-13/70270)

Propiedades Terrenos

TERRENOS Santa Cruz Vendo o permuto por vehículo teléfono 26260 (9/70279)

EN VENTA Un terreno 400 metros zona Sopocachi Alto. Referencias Abdón Saavedra N°. 1929 (10-11/70293)

Carvajal - Yanacocha 448.- Tel. 54862.- Vende lote Plaza Villarroel 300 ocasión (9-10)

Carvajal - Yanacocha 448.- Vende lote Villa San Antonio Av. 31 de Octubre con construcción cerca fábrica de fideos, ocasión lote Alto La Paz sobre camino Panamericano 1200 mts. buen lugar, ocasión Otro Villa Dolores 300 cerca Plaza precio 40.000 ganga (9-10)

Carvajal - Yanacocha 448.- Vende lote en Seguencoma 1.034 mts. cercado cerca Academia de Policias - Lote Achumani 304 mts. buen lugar Otros 315 ocasión (9-10)

Carvajal - Yanacocha 448.- Telf. 54862.- Vende lotes Alto Miraflores calle Adriana Pariente 263 mts. con material de construcción - Vende lote Irpavi 302 mts. buen lugar (9-10)

Carvajal - Yanacocha 448.- Tel. 54862.- Vende lote Villa Copacabana calle Alvaro Barba sobre 285 mts. precio ocasión - Casa Alto Chijini cuatro habitaciones cocina precio ocasión. (9-10)

Técnicos

ELECTRICISTA Toda hora Instalaciones Reparaciones GARANTIZADAS teléfono 60697 (10-11/70297)

PLOMERO Se hacen instalaciones y reparaciones. Teléfono 54306 (5-9/70148)

TELEVISORES Se reparan a DOMICILIO con GARANTIA teléfono 60120 (5-9/70251)

T.V. SERVICIO NIVICO Reparación de televisores Nivico y otras marcas con garantía a domicilio, teléfono 53876 (30-10/69932)

REPARAMOS Televisores a domicilio teléfono 57976 - 29076 (7-9/70261)

REPARACIONES Refrigeradores, lavarropas, cocinas, toda marca, teléfono 60166 (18-10-IV/69569)

ELECTRONICA "BRASILIA" Reparan en su domicilio su televisor de cualquier marca contamos con respuestos genuinos GARANTIA economía teléfono 53851 (8-10/79274)

PLOMERO Instalaciones sanitarias. Teléfono 26823 (9-13/70280)

TECNICO REPARA Cocinas, Calefones, Refrigeradores teléfono 55449 (26-10/69905)

Máquinas

SE REPARAN e instalan balanzas y básculas. Ref: Teléfono 62502. (3-12/CVC)

VENDO Calculadora científica Texas - 51A. Ocasión Teléfono 64593 (9-10/70281)

VENDO Esteriofónico Sanyo 3 en 1 Ocasión Teléfono 64593 (9-10/70281)

Ropa

VENDO ROPA DE MUJER, Sacones, Abrigos, Vestidos de dos piezas, calle Francisco de Miranda esq. Villalobos N° 2009 Interior Preguntar Sra. Rosa (7-13/4)

Empleados

VENDEDORES Firma importadora necesita vendedores. Datos fotografía casilla 3167. Cochabamba. (8-11/70272)

PRECISO Operario vestonero a domicilio, o taller, Aspiazu 434 (10-12/70289)

COCINERA Que sepa de su oficio precisamos con certificados y garantía familia reducida pagamos buen sueldo teléfono 82829 (R)

Instrumentos Musicales

PIANOS, Afinaciones, Reconstrucciones, Embarnizado, Embalajes, Traslados REALIZA técnico especializado teléfono 24534 (1 -10/70104)

Vehículos

TAXI Hillman modelo 1962 funcionando liquido por $b. 25.000 Avenida Chacaltaya 716 (7-10/70260)

CUCARACHA Volkswagen 1964 vendo o permuto Avenida Chacaltaya 716. (7-10/70260)

LLEGARON LLEGAR Motores usados americanos Ford, Dodge, Chevrolet, Rambler, alternadores, muelles, parabrisas, tambores, arranques, palieres, radiadores, diferenciales, barras torsión, punta ejes, precios de ocasión. Zoilo Flores 1284 (30-10/69930)

AUSTIN 4 puertas 1956, vendo en muy buen estado llamar sábado y domingo al 65936 (10-11/70292)

CAMIONES Reo de ocho toneladas a gasolina o diesel vendo. Chacaltaya 716 (7-10/70260)

DIPLOMATICO Vendo vagoneta Variant modelo 1974 artefactos, eléctricos, tapiz, etc. Referencias Edificio Europa 10° piso departamento 1001, teléfono 56426 (10-11/70295)

DE OCASION Vendo moto Jawa 350 equipada Referencias Garage Norzon Tejada Sorzano esquina Sucre (10-11/70291)

VAGONETA vendo ocasión $b. 22.000 modelo 1955 Ref. Tel. 20487. (R).

DIPLOMATICO Vende automoviles Ford 1974 y Chevrolet 1974 los dos de cuatro puertas. Referencias Avenida Arequipa N° 8129 teléfono 82108 (9-12/70283)

SE VENDE Camioneta Chevrolet, 2 tons. Ref. Nicolás Acosta 640 (R).

EN VENTA Land Rover Station Wagon incles, modelo 1974, 22000 Kma. Flamante teléfono 22872 (9-10/70278)

Préstamos Dinero

SEÑORES CAPITALISTAS URGENTE NECESITAMOS Préstamos Hipotecarios sobre documentos y casas pagamos BUENOS INTERESES Ref. Ayacucho 266 COMERCIAL OFICINA "2" teléfono 55022 (2-11/70117)

Carvajal - Yanacocha 448.- Tel. 54862- Dinero presto 15: 20: 30: 40: 50: 60: 65: 80: 100.000, demás sumas, trámite inmediato sobre títulos saneados primera hipoteca - Asimismo necesito distintas sumas - Capitalistas no pagan comisión garantía solvencia reserva.- (9-10)

Orquestas

ORQUESTA Eléctronica Cano y su Combo. Teléfono 52651 (10-16/70295)

LOS ONIX Conjunto electrónico, teléfono 54333 (1-15/69950)

ORQUESTA Electrónica Teléfono 53220 (14 - 14/69424)

Varios

MADERA OCHOO. Machihembrado mara, precios de liquidación Jaimes Freyre y Rosendo Gutierrez. (9-10/70285)

VENDO Dólares al primer pastor. Llamar al 22447 (10/70296)

TANQUE CISTERNA Compro cualquier tamaño llamar teléfono 63817 - (9-10/70287)

TRAMITES MILITARES libretas, reposición documentos, benemeritos, rentas vejez, pensiones, jubilaciones, gestiona benemerito DANIEL ROBERTO ARDUZ, procurador Causas, ex- secretario Justicia Militar 40 años práctica. Sagárnaga 161 casilla 3.807 (8-10/70271)

ORGANIZACION "JET" Ayacucho N° 429 Of. 5 teléf. 23616 Tramita volando.

PASAPORTES en 8 horas "JET" Telef. 23616

TITULOS DE BACHILER en 20 días "JET" teléf. 23616.

PLACAS PARA VEHICULOS en 8 horas "JET" teléf. 23616

CARNET DE IDENTIDAD Trámites al vuelo "JET" Telef. 23616.

TRANSFERENCIAS DE VEHICULOS Trámites al Día "JET" Telef. 23616.

LICENCIAS DE CONDUCCION Profesional a Particular y Motociclistas 'JET" Telef. 23616

SOLVENCIA TRIBUTARIA En 1 hora "JET" Teléf. 23616.

INSCRIPCIONES DE NEGOCIOS a la Renta. Municipalidad, Higiene etc. 'Jet" Teléf. 23616

TRANSFERENCIA DE CASAS TERRENOS Etc. "Jet" Teléf. 23616

PLACAS PARA VEHICULOS DE SERVICIO PUBLICO "JET" Teléf. 23616

LIBRETAS DE SERVICIO MILITAR en 30 días "JET" Teléf. 23616.

LEGALIZAMOS DOCUMENTOS PARA EL EXTERIOR Trámite al día "JET" Teléf. 23616

RADICATORIAS VISAS Para extranjeros Trámites al vuelo "JET" Teléf. 23616.

CERTIFICADOS DE NACIMIENTOS Inscripciones. Trámites Rápidos "JET" Teléf. 23616.

RECTIFICACION DE APELLIDOS NOMBRES y otros en 48 horas "JET" TELEFONO 23616 (8-14/70277)

SILLA DE RUEDAS, PIANO, Vendo. Conchitas 555. Sábado y Domingo.

SANTA CRUZ

EN SANTA CRUZ Vendo farmacia acreditada a una cuadra de la Plaza. Referencias teléfono 2-3500 Casilla 2761 (5-9/64228)

AGENDA

PRESENCIA Av. Mariscal Santa Cruz, Edif. Esperanza ENTRAL Tel. 40460 - 41125 y 52184 - GERENCIA: Tel. 52172. UBLICIDAD Tel. 52178 REDACCION: Tel. 51998.- Casilla 1451 ejón Postal 3275.

FARMACIAS DE TURNO
Del 10 al 17 de Abril

GEN DE REMEDIOS, Dra. Aida de Oviedo, Ballivián 1446, Tel. ; **UNIVERSO,** Dra. Elena Duvrasic, Plaza Uyuni, Tel. 54979; **JUAN DE DIOS,** Dra. Amalia de Novillo, Av. Pando 296, Tel. ; **LA SALVADORA,** Dr. Jorge Postigo, Sagárnaga 376, Tel. ; **LA SALUD,** Dra. Nelly Hurtado, Tumusla 613, Tel. 62328; **EL DO,** Dra. Albina Muller, Av. 16 de Julio (final), Tel. 20711; **ONIA,** Dra. Silvia Ramírez, Villa Armonía Av. Mejillones

FARMACIAS DE TURNO PERMANENTE

BRAJES Plaza Franz Tamayo Tel. 82081 SAN CARLOS Av. pública 26 Tel. 20223 Villa Victoria, VERACRUZ Av. Antofasta N°. 100 Tel. 59107 Alto de La Paz. CRISTO REY General nza 2110 Tel. 27534 Sopocachi Alto.

TELEFONOS DE URGENCIA

OMBEROS 119 - ASISTENCIA PUBLICA 118-2211 - RADIO ATRULLA 110 - TRANSITO 26148 SAMAPA 26628 - 26548 - NERGIA 54357 - TELEFONOS (RECLAMOS) 113 INFORMAONES 104 SEÑORITA HORA 117 LARGA DISTANCIA EXTEOR 55907-09 INTERIOR 20402-03 HOSPITAL DE CLINICAS ENTRAL 22821 - 22872 - AASANA 59333-59310.

FLOTAS

RANS SERVICE LTDA. Alto de la Alianza N°. 630 Tel. 43154 RANSPORTES "EL CHAPACO" Chuquisaca 568 Tel. 40258 RANSPORTES UNIVERSO Av. Montes 638 Tel. 42831 EXPRE- SAMA Plaza Riosinho N°. 98 Tel. 64436-28462 TRANSPOR- S PULLMAN BOLIVIA Plaza Alonso de Mendoza Tel. 55854 - 393 ANDINO León de la Barra 360 Tel. 20471 CONTINENTAL . Montes 675 Tel. 29061 COPACABANA Av. Montes 620 Tel. 477 - 40461 LAURO Av. Camacho 1223 Tel. 27677 TRANSPOR- S PILCOMAYO Figueroa esq. Tiquina Tel. 22858 ALIAGA Av ontes 700 Tel. 26376 URUS Bozo 194 Tel. 50793 TRANSPORTES N CRISTOBAL Plaza Alexander 190 Tel. 27775.- 41076 FLOTA UNGUEÑA Calle Coroico N°. 1577 Tel. 43001 TRANSPORTES RIJA Tiquina 37 Tel. 28911 TRANSPORTES VICTORIA Emi- Calderón 563 (Gran Poder) Tel. 56599 TRANSPORTES ABA- A Plaza Alonso de Mendoza 242 Tel. 27096 MICROBUSES RQUINCHO Bozo 106 Tel. 54612 TRANSPORTES "MOTO ENDEZ" Calle Humahuaca 844 Tel. 57929 TRANSPORTES NARI Bozo N°. 108 Tel. 40375 TRANSPORTES MANCO KA- C Tumusla 580 (Hotel Tumusla) "DORADO ORIENTE" Pull- n de lujo Bozo 106 Tel. 40373 TRANSPORTES RIVEROS (a pacabana) Av. Montes 660 Tel. 20964. EXPRESO PANAME- CANO LTDA. Servicio Potosí-Sucre-Villazón. Dirección Bozo . 167 Tel. 20803 EXPRESO CINTA DE PLATA Tel. 65658 ANSPORTE PESADO Montes 505 Tel. 25083. AUTO LINEAS GAVI Av. Manco Kapac 445 Tel. 28981 EXPRESO "LA VE- Z DEL SUD" Tiquina esq. Figueroa N°. 739 Tel. 23146 La Paz olivia.

EMPRESAS AEREAS

OYD AEREO BOLIVIANO Tels: 54649 - 53132 - 55769 - 51155 - 63 - 59053 LUFTHANSA Tels. 20383 - 25780 - 50499 - 50609 ROPUERTO Tel. 59151 AEROLINEAS ARGENTINAS Tel. 92 AVIANCA Tels. 43909 - 40883 AIR FRANCE Tel. 51740 LAN l. 25536 - 57750 KLM Tel. 42965 SWISSAIR Tel. 28924 PANAM. ls. 54117 - 41863 BOA Tel. 26387 VARIG Tel. 21450 ECUA- RIANA Tel. 54472.- IBERIA Tels. 20270 - 24378 - ALITALIA l. 23494 B.O.A.C. Tel. 55541 CANADIAN PACIFIC Tel. 55341 UTH AFRICAN AIRLINES Tel. 55541 BRITISH CALE- NIAN Tel. 55541 TAM Tel. 25542 AEROPUERTO 59125. ANIFF INTERNATIONAL: VENTAS INFORMES Tels. 00 - 21105 AEROPUERTO Tel. 59303 CARGA Tels. 59555 - 12 LAN Chile Tel. 25536 - 57750.

FERROCARRILES

TACION CENTRAL Tels. 52510 - 53510 ESTACION GUAQUI 888.

DANIEL EL TRAVIESO

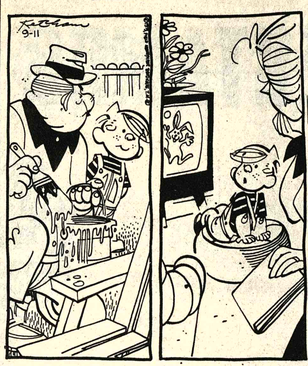

Bien, jovencito, si realmente desea ayudar...
Cómo la esposa del Sr. Wilson lo ayuda?

DIVULGUELO

APARTAMENTO G

JEFF COBB

MARK TRAIL

ALFREDO

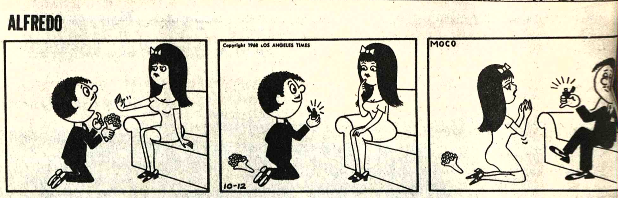

SPORTITO

Consultora Berthin Amengual

Para el:
SERVICIO NACIONAL DE DESARROLLO DE LA COMUNIDAD
Se requieren los servicios profesionales de:
1 Experto en Capacitación
1 Ingeniero Industrial
Enviar curriculum vitae a casilla 1397. ó Mexico 1638.

La Paz - Bolivia.

Empresa Nacional de Telecomunicaciones "ENTEL"

LICITACION N° 2/76

.Por disposición del H. Directorio de la Empresa se convoca a las empresas y firmas nacionales especializadas en la construcción de muebles, a presentar propuestas para el amoblamiento de las primeras plantas de los Edificios Terminales de ENTEL en las ciudades de La Paz, Oruro, Cochabamba y Santa Cruz.

El Pliego de Especificaciones podrá ser retirado de la Secretaría General de la Empresa (Edificio Petrolero, 7° Piso Av. 16 de Julio 1616) previo pago de la suma de $b. 100.00 (Cien pesos bolivianos).

Las propuestas deberán ser presentadas en la Secretaría General de la Empresa hasta hrs. 17:00 del día 22 de abril en curso.

La Paz, abril de 1976

RELACIONES PUBLICAS

Ministerio de Educación y Cultura
Direccion Nacional de Becas

Concesión de Becas Pecuniarias para el período de 1976

El Ministerio de Educación y Cultura, a través de la Dirección Nacional de Becas comunica a los estudiantes de Educación Técnica que los formularios de solicitud de becas pecuniarias para el período lectivo de 1976, estarán a la venta a partir del 12 de abril al 30 del mismo mes.

Los estudiantes de la Escuela Normal Integrada "Simón Bolivar", escuela Industrial "Pedro Domingo Murillo", Instituto de Educación Física "Antonio José de Sucre", Escuela Normal Técnica, Escuela Superior de Bellas Artes y de los Liceos Técnicos "Nuestra Señora de La Paz", "Uruguay" y "Las Americas", deberán cumplir los siguientes requisitos para optar a ese beneficio:

1.- Haber vencido satisfactoriamente el año lectivo de 1975 con un promedio general mínimo de 65.
2.- Presentar certificado de notas que acredite haber vencido por lo menos el primer curso del Instituto respectivo, sin aplazo alguno.
3.- No desempeñar ningún cargo o empleo remunerado.
4.- Haber observado las normas y reglamentos del Instituto donde se forman profesionalmente. Se concederá sólo una beca por familia.

Los interesados pueden adquirir sus solicitudes sujetándose estrictamente a los requisitos indicados anteriormente, en la Dirección Nacional de Becas (Calle Colón N° 517)

Las solicitudes presentadas fuera de la fecha, no serán tomadas en cuenta.

BECAS EN EL CENTRO BOLIVIANO AMERICANO

Se convoca a los jóvenes estudiantes de ciclo medio a optar becas en el Centro Boliviano de esta ciudad. Los interesados podrán recabar mayores informaciones y presentar sus solicitudes a partir del lunes 12 en la Dirección Nacional de Becas, calle Colón N° 517.

La Paz, 9 de abril de 1976

DEPARTAMENTO DE RELACIONES PUBLICAS Y PRENSA

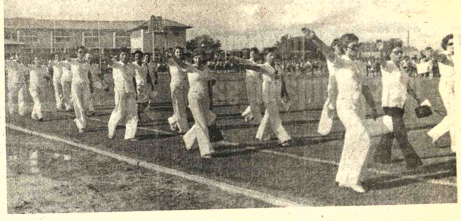

DEPORTE EN EL BENI.- Tres vistas de la inauguración de la temporada deportiva 1976 en el Beni, organizada por la Inspección de Educación Física. En la primera foto, izquierda, "Miss Deporte Escolar del Beni" que fue proclamada en esa actuación (FOTO PRESENCIA DEL BENI)

R. Jiménez pelea esta noche con A. Apablaza

Se cumplirá esta noche - desde las 20.30 horas- el festival de boxeo organizado por las entidades del ramo y cuyo atractivo principal es la pelea internacional que deberán protagonizar el nacional Rogelio Jiménez y el chileno Agustín Apablaza, ambos de peso liviano.

Los púgiles cumplieron con todos los requisitos exigidos por la Federación Boliviana de Box y la Asociación de La Paz y se encuentran dispuestos a brindar un buen espectáculo.

Tanto Jiménez como Apablaza intensificaron en los últimos días sus respectivos entrenamientos. Hoy se realizará el pesaje oficial en presencia de dirigentes y personeros del gabinete médico del Instituto Departamental de Deportes.

Apablaza, de acuerdo a lo que se sabe viene con buenos antecedentes deportivos los cuales tratará de exhibirlos esta noche. Por su parte Jiménez, buscará una rehabilitación en relación a su último contraste frente al campeón nacional de los livianos, Angel Díaz Alemán, popularmente apodado como "torito".

De ganar esta noche el púgil chileno se gestionará una pelea de este frente al campeón Díaz Alemán.

PROGRAMA

El programa general de combates para esta noche, es el siguiente: Peso mosca. Roberto Quisbert-Francisco Calle. Peso mini mosca. Donato Cáceres-Alex Cuevas. Peso Pluma. Mario Méndez-Abraham Gutiérrez. Peso Pluma. Rogelio Velásquez-Segundo Encinas. Peso liviano. Internacional. Rogelio Jiménez-Agustín Apablaza. Pelea de suplencia. Peso gallo. Carlos Pareja-Germán Maita.

Argentina logró título sudamericano, básquet

MEDELLIN, COLOMBIA, 9 (AP).- Argentina contra todos los pronósticos, reconquistó esta noche el título de campeón sudamericano de básquetbol al vencer en dramático final a Brasil por 82-80.

Argentina estaba en ventaja al concluir la primera parte por 35-33.

Brasil falló en su intento de obtener su tercer título consecutivo para totalizar diez.

Argentina había ganado por última vez la corona hace diez años en Mendoza.

El público que colmó el coliseo "Atanasio Girardot" apoyó durante todo el duelo al quinteto argentino.

Argentina desde el primer segundo tomó la iniciativa y a pesar de la enorme presión de Brasil logró el éxito por una precaria ventaja.

La victoria produjo enorme alegría entre los miembros de la colonia argentina que se ubicaron en la tribuna principal.

Brasil se vio seriamente afectado por la pérdida en el segundo tiempo de importantes hombres como Ubiratán, Cariocquinha, y Castro Zé.

Brasil igualmente no contó en los momentos definitivos con Dodi, por límite de faltas.

Argentina igualmente vio salir a Perazzo, Pellandini, y Cadilac. Argentina cometió 28 faltas y Brasil 20.

Argentina alcanzó el título por séptima vez. En 1934 obtuvo su primer campeonato, y repitió en 1941, 1942, 1943 y 1966.

Anotadores en Argentina: Jorge Martín 15, Raffaelli 17, Eduardo Benitez 2, Fernando Prato 4, Adolfo Perazzo 10, Carlos Pellandini 7, Eduardo Cadilac 2.

Rol de matchs por escolar de volibol

El siguiente es el rol de partidos por el campeonato escolar de volibol primera categoria, varones:

CANCHA: INSEF
FISCAL: Prof. Augusto Aldana

COLEGIOS

1.- Bolivar, 2.- A. Díaz Villamil, 3.- Franz Tamayo, 4.- Ingavi, 5.- Ayacucho, 6.- Copacabana, 7.- San Marcos, 8.- Luis Alberto Pabón.

Primera fecha: miércoles 14 de abril.- Hs. 14:00. San Marcos - Ingavi, Hs. 15:00. Bolivar - A. Díaz Villamil, Hs. 16.00. Luis A. Pabón - Franz Tamayo, Hs. 17:00. Copacabana Ayacucho.

Segunda fecha: lunes 19 de abril.- Hs. 14:00. Bolivar - Luis A. Pabón, Hs. 15:00. San Marcos - A. Díaz Villamil, Hs. 16:00. Copacabana - Franz Tamayo, Hs. 17:00. Ayacucho - Ingavi.

Tercera fecha: miércoles 21 de abril.- hs. 14:00. Ayacucho - A. Díaz Villamil, Hs. 15:00. Bolivar - San Marcos, Hs. 16:00. Copacabana - Luis A. Pabón, Hs. 17:00. Ingavi - Franz Tamayo.

Cuarta fecha: viernes 23 de abril.- Hs. 14:00. Bolivar - Copacabana, Hs. 15:00. Ayacucho - San Marcos, Hs. 16:00. Ingavi - Luis A. Pabón, Hs. 17:00. Franz Tamayo - A. Díaz Villamil.

Quinta fecha: lunes 26 de abril.- hs. 14:00. Franz Tamayo - San Marcos, Hs. 15:00. Bolivar - Ayacucho, Hs. 16:00. Ingavi - Copacabana, Hs. 17:00. A. Díaz Villamil - Luis A. Pabón.

Sexta fecha: miércoles 28 de abril.- Hs. 14:00. A. Díaz Villamil - Copacabana, Hs. 15:00. Bolivar - Ingavi, Hs. 16:00. Franz Tamayo Ayacucho, Hs. 17:00. Luis A. Pabón - San Marcos.

Séptima fecha: viernes 30 de abril.- Hs. 14:00. San Marcos - Copacabana, Hs. 15:00. A. Díaz Villamil - Ingavi, Hs. 16:00. Bolivar - Franz Tamayo, Hs. 17:00. Luis A. Pabón - Ayacucho.

ROL DE PARTIDOS DEL CAMPEONATO INTERCOLEGIAL DE VOLEIBOL 1976

SEGUNDA CATEGORIA (varones)

SERIE "A"

Colegios participantes: 1. Gualberto Villarroel, 2. Cervantes, 3. Hugo Dávila, 4. Instituto Americano, 5. Felipe 2do. Guzmán, 6. San Francisco de la T.O.

CANCHA: Colegio San Antonio
Fiscal: Jaime Sánchez

Primera fecha: miércoles 14 de abril.- Hs. 14:30. G. Villarroel Vs. Cervantes. Hs. 15:30. San Francisco Vs. Hugo Dávila, Hs. 16:30. Felipe 2do. Guzmán Vs. Instituto Americano.

Segunda fecha: lunes 19 de abril.- Hs. 14:30. Instituto Americano Vs. Hugo Dávila, Hs. 15:30. Felipe 2do. Guzmán Vs. Cervantes, Hs. 16:30. G. Villarroel Vs. San Francisco.

Tercera fecha: miércoles 21 de abril.- Hs. 14:30. G. Villarroel Vs. Felipe 2do. Guzmán, Hs. 15:30. Instituto Americano Vs. San Francisco, Hs. 16:30. Hugo Dávila Vs. Cervantes.

Cuarta fecha: viernes 23 de abril.- Hs. 14:30. Hugo Dávila Vs. Felipe 2do. Guzmán, Hs. 15:30. G. Villarroel Vs. Instituto Americano, Hs. 16:30. Cervantes Vs. San Francisco.

Quinta fecha: lunes 26 de abril.- Hs. 14:30. Cervantes Vs. Instituto Americano, Hs. 15:30. San Francisco Vs. Felipe 2do. Guzmán, Hs. 16:30. G. Villarroel Vs. Hugo Dávila.

Colegios participantes: SERIE "B"

1. San Calixto (ciudad), 2. Mariscal Braun, 3. San José de V. Victoria, 4. San Antonio, 5. Boliviano Israelita.

Cancha: Colegio Mariscal Braun
Fiscal: Profa. Leonor Quintanilla

Primera fecha: miércoles 14 de abril.- Hs. 14:30. B. Israelita Vs. Mariscal Braun, Hs. 15:30 San Antonio Vs. San José.

Segunda fecha: lunes 19 de abril.- Hs. 14:30. San Antonio Vs. San Calixto, Hs. 15:30 San José Vs. Mariscal Braun.

Tercera fecha: miércoles 21 de abril.- Hs. 14:30. San José Vs. B. Israelita, Hs. 15:30. Mariscal Braun Vs. San Calixto,

Cuarta fecha: viernes 23 de abril.- Hs. 14:30. Mariscal Braun Vs. San Antonio, Hs. 15:30 San Calixto Vs. B. Israelita.

Quinta fecha: lunes 26 de abril.- Hs. 14:30. San Calixto Vs. San José, Hs. 15:30 B. Israelita Vs. San Antonio.

La Paz y Santa Cruz se impusieron en básquet

SANTA CRUZ, 9 ABR. (PRESENCIA).- Por Edwin Chacón.- Magisterio de La Paz y el local Always Ready salieron triunfantes de sus partidos debut, en la primera fecha de las eliminatorias del Grupo Tres por el campeonato nacional femenino de básquet.

El quinteto paceño se impuso a Huracán de Huanuni por 54 a 30. Las paceñas no tuvieron mayores problemas frente a un rival que sólo demostró afán de hacer las cosas lo mejor que podía. Magisterio, al concluir la primera etapa aventajaba a su rival por 26-10.

Por su parte el campeón local Always Ready venció en forma categórica, sin prodigarse demasiado, a la débil representación de 1º de Mayo de Llallagua por 60 a 37. Luego de los primeros veinte minutos de juego Always ganaba por 26-16.

Pelé volverá a desplegar su talento futbolístico en USA

NUEVA YORK, 9 (AP).- El "rey" Pelé volverá a desplegar esta temporada todo su talento en las canchas norteamericanas para popularizar el fútbol en el reino del beisbol y el fútbol americano.

El famoso futbolista brasileño, delantero del Cosmos de Nueva York, rivalizará este año con varios astros británicos contratados por equipos de la Liga Norteamericana de Fútbol para consolidar el entusiasmo suscitado el año pasado por la presencia del "rey".

En la temporada que se iniciará el miércoles próximo jugarán George Best y Ron Davies en Los Angeles, Bobby Moore en San Antonio, Geoff Hurst en Seattle y Rodney Marsh en Tampa.

A éstos, en su mayoría ex integrantes de las selecciones inglesas, secundarán los astros locales Bob Rigby -arquero del Cosmos-, el goleador Steve David de Miami, y Kyle Rote de Dallas.

El comisionado de la Liga Norteamericana de Fútbol, Phil Woosnam, dijo que "en el deporte profesional la imagen lo es todo...y Pelé proyecta la imagen de un campeón".

"No hay mejor misionero para nuestro juego. El identifica. El ha atraído la atención del pueblo que ahora conoce el fútbol"; dijo.

Pelé, tres veces campeón mundial con Brasil y autor de más de 1.000 goles en su carrera, hizo aumentar el año pasado el promedio de asistencia a encuentros de la Liga de 8.000 a 20.000 espectadores por partido. Fue contratado el año pasado por el Cosmos con un contrato calculado en 4,5 millones de dólares por tres años.

La temporada se iniciará con el encuentro en San Antonio entre el equipo local Thunder y los St. Louis Stars.

ALAS. El Comandante General de la Fuerza Aérea Boliviana, Gral. García, recibe a la delegación, del club Alas, que fue a despedirse del presidente honorario de la institución, antes de emprender viaje a Buenos Aires, donde participará en el Torneo Sudamericano de Clubes Campeones.

Campeón de volibol se despidió ayer

A horas 17,30 de ayer el Comandante General de la Fuerza Aérea, recibió en su despacho, a la delegación de jugadores y directivos del Club "Independiente Alas", que asistirán en representación de BOLIVIA, al Campeonato Sudamericano de Campeones de VOLIBOL, a iniciarse el próximo martes 13, en la Rep. Argentina.

En la oportunidad, el Mayor Jorge Nava Herrera, Presidente del Club ALAS, a cuya cabeza viajará la delegación-agradeció al Gral. Luis García Pereira, la valiosa cooperación que su Comando prestó, gracias a lo cual se ha permitido la asistencia del Club, a tan importante competencia internacional, prometiendo al mismo tiempo, por parte del equipo una actuación acorde con el espíritu y empuje característicos del deporte nacional.

A tiempo de hacerles entrega de los pasajes respectivos, el Gral. Luis García Pereira, expresó la felicitación de su Comando por ésta posibilidad de experiencia deportiva que el representativo de la FAB tendrá y requirió de la delegación, una actuación y un comportamiento a la altura de sus antecedentes. "Por que están representando, no sólo a la FUERZA AEREA BOLIVIANA sino a la Patria misma", -concluyó-.

Club Bolívar

El Club Bolivar comunica al respetable público que asistirá al partido que disputarán el domingo 11 del presente, los equipos de Deportivo Cuenca y la Academia, que se sorteará entre la concurrencia un pasaje de ida y vuelta LIMA-NUEVA YORK VIA ECUATORIANA DE AVIACION; donado gentilmente por la Embajada del Ecuador.

Por lo tanto los asistentes al stadium deberán guardar su contraseña para participar en el indicado sorteo que se efectuará en el intermedio del encuentro.

Deportivo Cuenca-Bolívar

La Embajada del Ecuador en Bolivia, adhiriéndose al entusiasmo del respetable público paceño que realzará con su presencia la fiesta deportiva del próximo domingo 11 a realizarse en el stadium Libertador Simón Boliviar, donará un pasaje de ida y vuelta LIMA-NUEVA YORK-LIMA, VIA ECUATORIANA DE AVIACION, que se sorteará en el partido entre los equipos de Deportivo Cuenca y el Club Bolivar.

BIG BEN

100 milímetros de buen gusto

Se complace en anunciar que, a partir del día miércoles 14 del presente a Hrs. 19.10, auspiciará la presentación de la divertida comedia:

"Yo amo a Lucy"

(I love Lucy)

de 30 minutos de duración por Canal 7 TV Boliviana e invita al público televidente a divertirse con esta serie mientras fuma un cigarrillo.

BIG BEN

100 milímetros de buen gusto

TORNO ZUBAL

de
1 y 1.50 metros
de BANCADA

ENTREGA INMEDIATA | ECONOMICOS COMODOS PRACTICOS

GUNDLACH S.A.

Reyes Ortiz 73 Tel. 42531 - 42532 - 42533 Casilla 1415 La Paz

Agentes en el Interior:
COCHABAMBA GUNDLACH S.A. Calle Bolivar esq. El Profesional
ORURO E.I.C.I.L Calle Junin 666
TRINIDAD Distribuidora GUTIERREZ Av. 6 de Agosto 617
TARIJA ATTIE AUTO SUD Calle Gral Trigo 816

Se necesita

En alquiler, casa con amplia recepción, 4 dormitorios mínimo, 2 baños y medio, dependencias y jardín. En las zonas de Obrajes, Calacoto o La Florida.

Ref.: Teléfono 23068 en horas de oficina.

ANEC

Asociación Nacional de Empresas Consultoras

Por resolución del Directorio se convoca a Asamblea General Extraordinaria para el día 26 de Abril de 1976, a horas 18:30 en el 5° Piso del Edificio CONAVI, con objeto de tratar los siguientes asuntos:

-Modificación de estatutos sobre requerimientos de admisión.
-Modificación de estatutos sobre composición del Directorio.
-Otros.

La Paz, 10 de abril de 1976

EL DIRECTORIO

MATE MATICAS
NEURO VIMIN
INTI
NEUROTONICO
Y RECONSTITUYENTE
BIOLOGICO

PRESENCIA
Deportes

La Paz, Bolivia, sábado 10 de abril de 1976

este bebé usa
NENE-DENT
Para la dentición del bebé

LIGA UNIVERSITARIA.- Plantel de Liga Deportiva Universitaria que anoche hizo escala en el aeropuerto internacional de El Alto. Los muchachos de LDU, expresaron su optimismo por llevarse la victoria mañana frente a Guabirá.

Delegaciones de Cuenca y de LDU arribaron anoche

Hay confianza para lograr victorias en Bolivia

"Venimos a llevarnos los puntos", expresaron ayer a PRESENCIA, los integrantes del Deportivo Cuenca que, junto a Liga Deportiva Universitaria, están ya en nuestro país, pero en distintas ciudades.

Las delegaciones de Cuenca y LDU, fueron recibidos con mucho afecto en el aeropuerto internacional de El Alto.

CUENCA

Presididos por el Alcalde de la ciudad de Cuenca, Dr. Alejandro Serrano, el Deportivo Cuenca se quedó en La Paz para jugar mañana frente a Bolivar en partido de vuelta por la Copa "Libertadores de América".

Los muchachos ecuatorianos se encuentran alojados en el Hotel Sucre.

PRESENCIA dialogó brevemente en el Hotel con el entrenador Guillermo Reynoso, quién expresó su complacencia por estar en Bolivia y dijo que "su equipo viene a llevarse los puntos y que tiene gran respeto por lo que puede hacer Bolivar mañana".

La delegación del Deportivo Cuenca está integrada de la siguiente manera: Presidente, Dr. Alejandro Reynoso, Alcalde Municipal de la Ciudad de Cuenca; Vice-presidente, Gabriel Moreno; Tesorero, Alfredo Ortega; Director Técnico, Guillermo Reynoso; Ayudante Técnico, Isidro Olmos; Preparador Físico, Pedro Soma; Médico, Guillermo Serrano; Kinesiólogo, José Chazi. JUGADORES: Enrique Aguirre, Carlos Sánchez, Hugo Barrera, Roberto Riestra, Agustín Mesiano, Fausto Klinger, Carlos Aguirre, Ivan Caicedo, José María Gatti, José María Martínez, Segundo Pérez, Angelo Romero, Gonzalo Castañeda, Angel Licardi y Aldo Villagra.

PERIODISTAS

Un grupo de casi 20 periodistas ecuatorianos acompañan a Deportivo Cuenca, que mañana jugará en el estadio de Tembladerani frente a Bolivar.

Integran el plantel, Fernando Beltrán y César Jacome, de Radio Nacional, Espejo de Quito y Jorge Piedra, de Radio Tomebamba, de Cuenca, que recién hoy estará entre nosotros.'

ALCALDE DE CUENCA

En el aeropuerto internacional fue recibido el Alcalde Cuenca, por el señor Mario Mercado, Alcalde paceño y presidente del club Bolivar.

En la noche, la Alcaldía Municipal ofreció una recepción social en el Círculo de la Unión.

DEPORTIVO CUENCA: "Venimos a ganar", dijo la mayoría de los jugadores de Deportivo Cuenca que llegaron anoche a La Paz en un Jet Boeing de Ecuatoriana de Aviación.Calurosa bienvenida les tributó el público boliviano.

"Estamos con la moral alta" dijo técnico de Bolívar

"Estamos con la moral alta y dispuestos a conseguir un triunfo que nos sitúe en una gran perspectiva para el futuro", dijo ayer el entrenador Carlos Sanabria, cuando fue consultado por PRESENCIA.

Hoy, los dirigentes "celestes" sostendrán una importante entrevista con los jugadores, Almorzarán en el Hotel Calacoto, y el señor Mario Mercado, intercambiará opiniones sobre el particular.

Sanabria no quiso confirmar el equipo que saldrá mañana al gramado de Tembladerani aduciendo que será el Médico Mario Paz Zamora, quién en última instancia evacúe su informe sobre el jugador Fernández.

ENTRADAS

Hoy desde las 9 hasta las 18 horas se venderán las últimas tres mil quinientas entradas que quedaban a disposición del público. Los dirigentes confirmaron que será la Banda de la Fuerza Aerea de Bolivia la que ejecute mañana los himnos de los dos paises, en momentos previos a la disputa del cotejo internacional.

El señor, Mario Mercado, ofrecerá un almuerzo íntimo al Alcalde de Cuenca en su residencia particular, también estarán dirigentes de ambos clubes y personeros del fútbol nacional.

La embajada ecuatoriana en nuestro país, dará un coctel el día de mañana en la noche.

Brillante exhibición de equipo argentino frente al de Uruguay

BUENOS AIRES, 9 (AP).- Con un entusiasmo inusitado, unos 75.000 espectadores aplaudieron anoche al seleccionado argentino de fútbol que batió a Uruguay por 4-1 y que comparte ahora el primer puesto con Brasil en el torneo "Copa de Atlántico".

Fue una brillante exhibición técnica del seleccionado local que hoy mereció amplios elogios en los diarios, algunos de los cuales opinan que es el mejor combinado que se pudo formar en la última década.

El cotejo se jugó en el estadio de Vélez Sarsfield, en esta capital, que presentó un lleno casi completo. Habitualmente el público argentino suele abuchear al seleccionado, pero ayer aplaudió reiteradamente y se retiró contento. El seleccionado venía precedido de elogios la semana anterior por una gira en Europa, donde ganó dos cotejos, a los seleccionados de la Unión Soviética y Polonia, perdió otros dos y empató el restante.

El partido también fue válido por la "Copa Lipton", que la Argentina disputa con Uruguay y que quedó en Buenos Aires por la victoria local.

La ofensiva argentina compuesta por Housemann, Kempes y Luque, causó estragos en la defensa uruguaya y los goles fueron de alta concepción técnica. Dos fueron marcados por Kempes, uno por Luque y el restante por Scotta.

Para uruguay descontó Pereyra.

Esta "Copa de Atlántico" tiene una particularidad ya que otorga tres puntos a quien gana por más de dos goles de diferencia De esta manera la tabla de posicion la comparten Brasil y Argentina con cinco puntos, Paraguay tiene dos y Uruguay, uno. Todos han jugado tres partidos.

La próxima fecha se disputará el 28 de Abril. En Río de Janeiro juegan Brasil -Uruguay y en Buenos Aires Argentina-Paraguay.

La prensa local estima que el seleccionado argentino va por la buena senda para el campeonato mundial de 1978 en este país.

Al referirse al partido "Clarín" dice que " Más que triunfo,más que goleada fue una demostración de buen fútbol, de trabajo, de equipo, y el público respondió plenamente".

"Ultima Hora" expresa que "fue una noche poética. Uruguay fue apenas un rival que le sirvió a nuestro combinado de papel original donde los talentos de Bochini, Ardiles, Housemann, y compañía, dejaban convertir el fútbol en poesía".

Argentina alineó a Gatti, Carrascosa, Olguín, Killer, Pasarella, Ardiles (Trobiani), Gallo, Bochini, Housemann,Scotta), Luque y Kempes.

Llegaron radialistas de Cuenca y Guayaquil

Relatores y comentaristas radiales del Ecuador llegaron ayer al país con la intención de reflejar las incidencias de los partidos que, por la copa "Libertadores de América", sostendrán tanto en esta ciudad como en Santa Cruz los equipos de Liga Deportiva Universitaria y Deportivo Cuenca.

Los radialistas ecuatorianos pertenecen a las organizaciones de las estaciones "Ondas Azuayas" y Sistema de Radio y Televisión de Emisoras "Atalaya".

Tanto "Ondas Azuayas" de Cuenca y "Atalaya" de Guayaquil, transmiten en forma conjunta para una cadena de 45 estaciones radiales diseminadas en territorio ecuatoriano.

Por "Ondas Azuayas" llegaron al país su gerente general del sistema de radio y televisión, José Cardozo, el relator Guido Cardozo Martínez y los comentaristas Jorge Calvanche y Eduardo Cardozo. Locutor comercial, Fausto Cardozo.

Por la radioemisora "Atalaya" de Guayaquil arribaron el relator Ecuador Martínez, uno de los más destacasos en su ramo en su país de origen junto al comentarista Aristides Castro. Para las próximas horas se espera el arribo del resto de los integrantes de esta organización.

Los radialistas ecuatorianos esperan poder confraternizar con sus colegas del país y tratar de hermanar la amistad de nuestros pueblos.

PERIODISTAS: Grupo de periodistas de Ecuador, que acompañan a Liga Deportiva y Deportivo Cuenca. Se puede ver en la foto, entre otros, a Fernando Beltrán y César Jacome, de Radio Nacional, Espejo de Quito y otros colegas de radios y periódicos del Ecuador.

Finaliza mañana la actividad del ski

Mañana finaliza la actividad de Ski y Andinismo que con los auspicios del club Andino Boliviano se cumplió con todo éxito y regularidad.

La competencia "Slalom Especial", a 45 puertas, se cumplirá desde las 10 horas en la hermosa región de Chacaltaya.

Patricio Killman, virtual campeón nacional de la temporada tiene asegurado su título, aunque mañana no gane la competencia.

Patricio Killman, fue el competidor que realizó una notable campaña a lo largo de la temporada 1976.

COPA COLORADO

Los dirigentes de la Federación Boliviana de Ski y Andinismo, destacaron el aporte de la firma Bolivian American Tobbacco, firma que vende los cigarrillos Colorado por haber prestado durante toda la temporada su aporte comercial y económico.

Elogiaron el espíritu deportivo del señor Elmer San Clemente Gerente General, quién expreso que su aporte seguirá colaborando a los deportes chicos como el Ski y el Box, Atletismo, etc.

ENTREGA DE PREMIOS

El jueves próximo en una ceremonia a cumplirse en la sede del club Andino Boliviano tendrá lugar la entrega de premios de los ganadores de las categorias. Se anticipa que estarán invitados los embajadores de las diferentes representaciones diplomáticas acreditadas ante nuestro país.

Primer Campeonato de Pelota Paleta de "Anatiris Chuquiagu"

Se inaugura hoy, a horas 14:00, el Primer Campeonato Interno de Pelota Paleta en el frontón Nº 1 de la fábrica Soligno, auspiciado por el Club Deportivo Social y Cultural "Anatiris Chuquiagu".

De acuerdo a la convocatoria, podrán participar todos los socios del club cancelando $b. 200 por equipo, dinero que será destinado a gastos para el campeonato; el certamen se desarrollará de acuerdo al Reglamento de Pelota de Mano; los premios serán exhibidos oportunamente.

Postulan nombre de Hugo Prada a presidencia de "aurinegros"

Grupo de socios del Club The Strongest y que anteriormente ocuparon cargos directivos en la entidad "decana" hicieron conocer ayer un manifiesto proclamando la candidatura de Hugo Prada y Mario Rivero, para ocupar la presidencia y la vicepresidencia de la institución durante 1976-77

El manifiesto en cuestión lleva las firmas de conocidos dirigentes como ser: Gral. Hugo Suárez Guzmán, Enrique Díaz Romero, Hugo Rodríguez Zeballos, Edgar Tardío, Edmundo San Martín, Max Ramírez Burgos, Ernesto Acosta, Jaime Pando, Javier Collazos, Jaime Gutiérrez, Juan Carlos Vargas, Hugo Rodríguez V. Waldo Ríos, Waldo Alvarez, Natalio Terán y Julio Gonzales.

Los firmantes manifiestan que la "dirección de The Strongest debe emanar del consenso de los socios y no de la decisión unipersonal. Sólo así, podrá volverse al cauce democrático y dar oportunidad a todos los strongustas para que, electores o elegidos, contribuyan a la recuperación de nuestra entidad". Agrega el documento.

De Prada y Rivero dicen que "son dirigentes jóvenes con sanas inquietudes de renovación estructural de la institución. En caso de verse favorecidos con el voto de la masa societaria - continúa el manifiesto- tratarán de dar una nueva fisonomía a The Strongest, conformando un equipo homogéneo de dirigentes con amplio sentido de dinamicidad y trabajo, y restableciendo los altos valores nacionales que en el orden deportivo encara la divisa gualdinegra".

En otro párrafo el manifiesto dice: "A tiempo de oficializar esta candidatura ante la consideración de los socios stronguistas, motivada, además, en el retiro de la postulación a la presidencia del ponderado dirigente Lic. Juan de Dios Roca, pedimos, con el derecho que nos asiste se haga conocer públicamente un detalle de las obligaciones pendientes de pago a los jugadores por concepto de sueldos, primas y otros, a la fecha, a fin de que la opinión deportiva este informada debidamente y de el nuevo directorio plant sobre bases reales la solución a la crisis económica que lamentablemente confronta la entidad".

Al tiempo de solicitar el y el apoyo de los stronguistas las elecciones del próximo a los firmantes del manifiesto den que se deje bajo la responsabilidad del nuevo direc del club la transferencia y quisición de jugadores declarando intransferibles que actualmente militan primer equipo de fútbol institución.

Strongest viajaría el domingo a Cochabamba

Viaja el domingo a la ciudad de Cochabamba, en el primer vuelo del LAB, el primer equipo de fútbol del club The Strongest para enfrentar, en horas de la tarde, a Wilsterman en partido amistoso.

La delegación, de acuerdo a lo informado, estará presidida por el dirigente René Sanjinés Lanza y como médico y delegado al mismo tiempo irá David Landivar.

En lo que respecta al equipo se indicó que viajarán todos los jugadores que vinieron entrenando con normalidad durante las últimas semanas bajo la dirección técnica de Wilfredo Camacho.

Entre el grupo de futbolistas se mencionan a : Galarza, Arteaga, Angulo, Montoya, Iriondo, Flores, Argañaráz, J.J. Jiménez, Ruiz, Prieto y otros. Se dijo que también viajarán dos argentinos que vienen practicando en el plantel con miras a ser contratados.

De todas maneras se espera para hoy una confirmación desde la ciudad de Cochabamba.

De acuerdo a una publicación registrada en los últimos días en "Los Tiempos" de Cochabamba se sabe que jugadores de Wilsterman acordaron no presentarse a ningún compromiso contraído por el club hasta que no se les cancele haberes desde octubre del año pasado.

El panorama al respecto será aclarado en horas más.

Club Bolívar

Comunicado

El Club BOLIVAR comunica al público que a fin de atender la demanda de entradas para el partido de nuestro representativo con el club "DEPORTIVO CUENCA" del Ecuador, ha resuelto continuar la venta en la casa celeste calle Colón Edificio Litoral de 9 de la mañana a 9 de la noche de hoy sábado. Mañana proseguirá la venta en las boleterías del Estadio Libertador Simón Bolivar a partir de las 8 de la mañana.

Comienza el colegial de volibol

El próximo martes iniciará la competencia in escolar de volibol para el c medio, señoritas. El general para la mencion fecha es el siguiente:

1º. Fecha

DIA MARTES 13 DE ABR
Hs. 14:30 Inglés Católico Santa Ana, Hs. 15:00 L. La P - María Mazarello, Hs. M. Auxiliadora - D. Sánc Bustamante.

JUEVES 15 DE ABR
Hs. 14:30 L. La Paz - Lour Hs. 15:00 M. Auxiliador Santa Ana, Hs. 16:00 D. S chez Bustamante - Ma Mazarello.

MARTES 20 DE ABR
Hs. 14:30 M. Auxiliador Inglés Católico, Hs. 15:0 Sánchez Bustamante Lourdes, Hs. 16:00 Mazarello - Santa Ana.

JUEVES 22 DE ABR
Hs. 14:30 D. Sánchez tamante - L. La Paz, Hs. M. Mazarello - Inglés Cató Hs. 16:00 Santa Ana - Lour

LUNES 27 DE ABR
Hs. 14:30 M. Mazarello Auxiliadora, Hs. 15:00 S Ana - L. La Paz, Hs. Lourdes - Inglés Católico

MIERCOLES 29 ABRIL.- Hs. 14:30 Santa A D. Sánchez Bustamante 15:00 Lourdes - M. Aux dora, Hs. 16:00 Inglés Cat - L. La Paz.

DIA LUNES 3 DE MA
Hs. 14:30 Lourdes - Mazarello, Hs. 15:00 In Católico - D. Sánchez tamante, Hs. 16:00 L. La P M. Auxiliadora.

Nota.- De acuerdo reglamentación vigente concede 10 minutos tolerancia, en los encue de primera hora.

Conviértalos en
SUPERPOLLOS
con
Nutrinal SRL
ALIMENTOS PREPARADOS POR COMPUTADORAS
VENTAS EN TODO EL PAIS

Llantas SUMITOMO
"Precios de promoción"
Ventas:
Importadora Popular Ltda.
Sucursal La Paz Figueroa 606 casi Av. América
LLANTAS DE CALIDAD

ROMY PARK
HOY cancha Zapata
Hs.14.00
FABULOSO! MUNDO DE LOS JUEGOS MECANICOS
PULPO DE ACERO HURACAN
TIBURONES DEL AIRE CANASTAS MOSCOVITAS
Cía. Boliviana de Publicidad